



BLOAVEZ MAD
2025
MEILLEURS
VŒUX



p. 14-15 **LES 50 ANS**

DU CLUB DE L'AMITIÉ



p. 17

BÉNÉVOLAT

L'équipe de bénévoles
de l'entretien des chemins



p. 24

RENCONTRE

Doriane Charlou,
entre marketing et pâtisserie



p. 18-21

PATRIMOINE

Les commerces du bourg
dans les années 1930-1970



LE MOT DU MAIRE

Chers Guiclanaises et Guiclanais,

L'année 2024 s'achève, une année marquée en particulier par les jeux olympiques et paralympiques qui ont été un succès populaire et sportif exceptionnel, salué dans le monde entier. Une grande mobilisation du pays, des bénévoles, des éducateurs, des clubs, des entreprises partenaires et des athlètes qui ont répondu par un record de performances. Une trêve de quelques semaines qui nous a fait oublier bien des problèmes nationaux et internationaux.

Avant ces jeux, la dissolution de l'assemblée nationale le 9 juin, suivie des élections le 30 juin et le 7 juillet a quelque peu animé notre été jusqu'à la veille de l'automne où nous avons retrouvé un gouvernement. Face à notre déficit, nous devons être solidaires pour redresser ensemble la situation financière de notre pays.

Catastrophes, guerres, crimes, trafics en tous genres, incivilités sont relatés tous les jours dans la presse. Je ne peux pas oublier toutes ces personnes qui en sont victimes. Nous avons de la chance que notre commune en soit épargnée, restons vigilants.

Nos associations nombreuses contribuent au bien vivre dans notre commune. Quel que soit leur objet, elles permettent à leurs adhérents de créer du lien et leur évitent l'isolement. Cette année trois d'entre elles, représentant plus de 400 adhérents, ont fêté leur 40^e et 50^e anniversaire, d'une façon humoristique, avec tournoi déguisé, sketches, chansons, barbecue... de quoi faire oublier l'actualité anxiogène. Vous avez pu, dans « les Actus » du dimanche soir apprécier leur dynamisme et leur créativité, et ce bulletin vous retracera également ces moments conviviaux.

Le comité de Saint-Jacques a organisé, dans le cadre de La Ronde Finistérienne, une course de niveau international. Plus d'une centaine de coureurs de 14 nations ont animé une très belle course remportée par un coureur de l'Île Maurice en préparation des jeux olympiques.

Le bureau de la SCIC Guiclan Santé est toujours très actif dans la recherche des professionnels de santé. Leurs efforts ont été récompensés avec l'installation d'une sage-femme et d'une orthophoniste cet été 2024. En début d'année 2025, un podologue, une nutritionniste et une troisième médecin viendront compléter l'équipe actuelle. Cette dernière est déjà connue de nombreux patients car elle a effectué des remplacements à Guiclan.

Les 2 maisons Âges et Vie ont accueilli leurs premiers colocataires dans un cadre de vie à taille humaine, sécurisant et intergénérationnel, pour des personnes ne pouvant ou ne voulant pas rester seules. Elles sont bien occupées, essentiellement, par des Guiclanaises et des Guiclanais.

Parmi les travaux régulièrement engagés, le lancement du pôle enfance et de la médiathèque va mobiliser l'équipe municipale pendant toute l'année 2025.

Comme chaque année vous apprécierez le travail accompli par l'équipe de rédaction et les personnes qui ont apporté leur savoir sur les nombreux sujets traités.

En cette période, je profite de cette tribune pour vous souhaiter de très belles fêtes de fin d'année et mes meilleurs vœux pour 2025.

Robert Bodiguel, Maire

SOMMAIRE

■ VIE DE LA COMMUNE

Le personnel communal, administratif et technique	3
Les 100 ans de notre doyenne	3
Plante ton arbre	4
Âge & vie, colocation pour personnes âgées	4
Des aménagements rue du Stade & route de Trévilis Huella	5
Le pôle enfance et la médiathèque sont en chantier	5

■ JEUNESSE

École Sacré-Cœur	6
École Jules Verne	7
Centre de loisirs et Animation jeunesse	8

■ VIE DES ASSOCIATIONS

La fête des associations	9
Zoom : ASC Guiclan Tennis de Table	10
Zoom : Guiclan/Plouénan Football Club	10
Zoom : Tennis Club des 2 Rives	11
Zoom : Groupement Jeunes du Horn	11
Zoom : Entente Bro Leon Handball	11
40 ans : ASC Guiclan Tennis de Table	12-13
50 ans : Club de l'amitié	14-15
40 ans : Trotteurs de la Penzé	16
L'équipe de bénévoles de l'entretien des chemins	17

■ PATRIMOINE

Les commerces du bourg dans les années 1930-1970	18-21
--------------------------------------------------------	-------

■ AGRICULTURE

Zoom sur le lin avec les producteurs de notre commune	22-23
-------------------------------------------------------------	-------

■ RENCONTRE

Doriane charlou	24
Jacques Fillon	25

■ VIE DE LA COMMUNE

Nouvelles activités commerciales	26-27
Guiclan Autrement	27

■ CONCOURS DE PHOTOS

.....	28
-------	----



Janvier 2025

Mairie de Guiclan

Bourg – 29410 GUICLAN

Tél. 02 98 79 62 05 – www.guiclan.fr

Directeur de la publication
Robert Bodiguel

Rédaction
Commission information et communication

Réalisation
POPCORN COMMUNICATION
www.popcorn-communication.com

La commission remercie celles et ceux qui ont contribué à l'élaboration de ce magazine.



Comité de rédaction de gauche à droite : Sabrina Scouarnec, Yohann Le Belleguic, Olivier Rampnoux, André Riou, Juliette Legal et Jean-Michel Croguennec.

NOUVELLES ÉQUIPES

Le personnel communal, administratif et technique



◀ DE GAUCHE À DROITE

Angélique QUIVOURON

Responsable des services techniques depuis le 1^{er} janvier 2024 suite au départ en retraite d'Yvon COURTE.

Francis AMEEL

Agent polyvalent en charge de la voirie, et de l'entretien des chemins.

Christophe QUÉRÉ

Agent polyvalent, en charge de l'entretien des espaces verts et des bâtiments.

Olivier YVINEC

Agent polyvalent, en charge de l'entretien des espaces verts et des bâtiments.

Une pensée pour Jean-Marc SEACH qui a travaillé pendant 21 ans au service technique, décédé le 18 septembre 2024.



◀ DE GAUCHE À DROITE

Frédérique QUÉAU

Directrice générale des services.

Marie-Laure MESCAM

Chargée de l'accueil du public, de l'état civil, de l'urbanisme, du cimetière, de l'utilisation des salles communales et des élections.

Fiorella COSSON

Chargée de la comptabilité (paiement des factures, émission des titres de recettes), de la gestion du portail famille, et de la mise en ligne des informations sur le site internet et les réseaux sociaux.

Héloïse HOBET

Chargée de la gestion des dossiers du personnel (carrière, congés, formation), de la gestion des biens immobiliers et fonciers de la commune et de la rédaction du bulletin municipal.



Les 100 ans de notre doyenne DENISE DERRIEN



(Robert Bodiguel absent sur la photo)

Denise Derrien, née Crenn, est native de Saint-Servais et habite à Kergolvez. Elle est née le 2 mars 1924 et vient donc de fêter ses 100 ans.

Robert Bodiguel, maire, accompagné des membres du CCAS dont Juliette Legal et Michel Boulanger, élu, ont rendu visite à Denise afin de lui souhaiter un heureux anniversaire. Des fleurs et quelques douceurs lui ont été offertes de la part de la municipalité. Cette visite s'est prolongée par le pot de l'amitié, accompagné d'un excellent gâteau.

Denise garde la santé et mène une vie épanouie à son domicile. Elle peut compter sur les visites régulières de sa famille, dont ses deux fils Maurice et Michel et ses belles filles, présents également pour l'occasion. "Nous les remercions pour l'accueil chaleureux qu'ils nous ont réservé et leur donnons rendez-vous l'an prochain pour la 101^e bougie de Denise." ■

Éducation & environnement

PLANTE TON ARBRE

Les Cm1/Cm2 de l'école Jules Verne et ceux de l'école du Sacré-Cœur se sont rendus sur la parcelle nommée « Le bois de la piste », près du terrain de foot, pour y planter des arbres. Gwénaëlle Quilleveré et Matthieu Polard, élus, les ont accompagnés.

Cette opération, intitulée « Plante ton arbre » est mise en place en partenariat avec le Conseil Départemental.

Matthieu a expliqué la dénomination de « la Piste » à cet endroit. Dans les années 1920-1930, des compétitions cyclistes ont attiré des coureurs très réputés dans ce vélodrome. Ce terrain appartenait à l'association « les francs tireurs de Roch-Toul » et a été rétrocédé à la commune lors de la dissolution de l'association. Il a été planté en 1969.

Plusieurs essences d'arbres ont été choisies par la municipalité : hêtre, charme, aulne, châtaignier et érable. 2 400 arbres viennent d'être plantés dont une centaine par les enfants des 2 écoles. Le coût total de cette plantation est de 7 460 € dont 80 % subventionnés par le département.

Ces plantations visent à :

- créer des puits de captation de CO₂ ;
- favoriser la biodiversité ;
- améliorer la qualité de l'eau pour réduire la teneur en nitrate des cours d'eau.

Une belle leçon d'écologie de terrain ! ■

Opération,
mise en place
en partenariat
avec le conseil
départemental.



Âge & vie

COLOCATION POUR PERSONNES ÂGÉES EN PERTE D'AUTONOMIE À GUICLAN

Dans notre commune, un nouveau chapitre s'est écrit pour les personnes âgées dépendantes en quête d'un lieu de vie à la fois chaleureux, sécurisé et empreint de convivialité. En effet, au printemps 2024, Ages & Vie a ouvert ses deux maisons de 380 m², comptant chacune huit chambres. À ce jour, l'une des maisons regroupe 8 colocataires et la seconde, 4 personnes.

Composée de responsables d'Âges et Vie, des colocataires et des représentants de la Municipalité, une réunion trimestrielle appelée « suivi du collectif de vie partagée » a été instaurée. Elle a pour vocation de construire ensemble et mettre en œuvre le projet de vie de la colocation, dans le cadre d'un dialogue direct et régulier (environ 4 fois par an). La première a eu lieu en septembre. Plusieurs points tels que le logement, les repas, le ménage, l'équipe d'animation... ont été abordés. Les colocataires étaient unanimes pour dire leur satisfaction. Une très belle solidarité et une belle entente s'est instaurée entre ces derniers et l'équipe. Un bel esprit familial ! ■



Travaux & aménagements

DES AMÉNAGEMENTS RUE DU STADE & ROUTE DE TRÉVILIS HUELLA

Deux secteurs du bourg se transforment petit à petit. Désormais ces lieux sont beaucoup plus fréquentés. Des aménagements devenaient nécessaires pour accompagner ces développements : création de parking, sécurisation des cheminements piétons et embellissement des abords. ■



L'entrée du bourg côté stade est marquée par le complexe maison médicale, pharmacie et les colocations d'Âges et Vie.



Côté rue de Penzé, un secteur commercial s'organise à la place du site de L'Adventura.

Travaux & aménagements

LE PÔLE ENFANCE ET LA MÉDIATHÈQUE SONT EN CHANTIER

Après les études, les appels d'offres, les recherches de subventions... le chantier a démarré sur le site de l'ancienne ferme Le Bras au mois de juin. Cet investissement est l'aboutissement d'un projet envisagé depuis de nombreuses années par les municipalités précédentes et l'actuelle. L'acquisition du foncier auprès de plusieurs propriétaires, dont la paroisse, s'est faite sur plusieurs années.

Après la construction de l'école Jules Verne, puis le restaurant scolaire, la garderie et le terrain multisports, aujourd'hui le dernier élément est en construction. Il recevra tous les services de la petite enfance sur un même site, dans des conditions plus confortables que celles existantes et en mutualisant les espaces. En effet, dans cet ensemble restaurant scolaire/garderie/pôle enfance associé à la médiathèque, les enfants et les associations pourront se partager les locaux.

Réunion de chantier
du 19 septembre 2024



Constitué d'anciennes constructions et de nouvelles extensions, l'ensemble de 700 m² comprendra 3 parties : une première réservée exclusivement à l'enfance, la seconde à la médiathèque et la troisième à une salle de 100 m² à disposition des 2 activités principales et aussi des associations. Les enfants pourront ainsi disposer d'un espace culturel à proximité immédiate de leurs locaux.

Pour l'instant, les travaux s'enchaînent et les entreprises respectent le planning. Le chantier devrait se terminer en décembre 2025. ■

Avancement mi-novembre 2024



École Sacré-Cœur

L'école du Sacré-Cœur de Guiclan compte une centaine d'élèves répartis en quatre classes. Elle a la chance de bénéficier de deux associations dynamiques (l'APEL et l'OGEC), grâce auxquelles de nombreux projets peuvent voir le jour.



2024 : une année de découverte

En cette année olympique, les enfants de l'école ont pu tester des activités sportives variées. Ils ont notamment pu bénéficier de trois interventions de qualité :

- Celle d'un technicien de la fédération de tennis de table
- Celle d'une joueuse de l'équipe de kin-ball de Guipavas
- Celle d'une encadrante du club de rugby de Landivisiau



Ils ont aussi pu découvrir les bienfaits d'un petit-déjeuner équilibré... En effet, au mois de mars, les enfants se sont retrouvés de bonne heure à la cantine pour partager ensemble ce moment convivial.



2024 : une année de projets

Au cours de l'année scolaire 2023-2024, elle a ainsi soutenu l'équipe éducative en finançant un projet lié au bien-être à l'école. Projet qui a émané des conseils de classe menés du CP au CM2. Les élèves ont ainsi pu travailler sur les émotions, sur leur gestion, sur la communication non violente.

Dès février, dans le prolongement de ce travail, ils ont également repensé les espaces de la cour de récréation et ont eu la chance de découvrir de nouveaux jeux (trotinettes, billes, échasses, livres...). L'année a aussi été marquée par une ouverture au monde avec des rencontres, des recherches, des échanges... sur les différents pays du monde.



2024 : une année de sorties

L'année scolaire 2023-2024 a également été marquée par plusieurs sorties : participation à des spectacles en lien avec la CCPL, visite du musée de l'école rurale à Trégarvan... Et surtout pour les CM1-CM2, un voyage d'une semaine à Campan dans les Pyrénées.



Projets 2024/2025

- Le 27 septembre 2024, une journée de partage enfants/parents/équipe éducative a permis de lancer le thème de l'année « la nature » avec un travail autour de l'automne : cuisine, peinture, jeux, lecture d'albums... Mais aussi une après-midi « nettoisons la nature ».
- Le projet « bien-être » à l'école est également poursuivi avec une poursuite de ce qui a été entamé lors de l'année scolaire précédente.
- Place également aux nouvelles sorties : spectacles, piscine, séjour à l'île de Batz pour les CE1-CE2... ■

École Jules Verne

2024 : une année olympique

En cette année olympique, l'ensemble des élèves de l'école Jules Verne a accueilli la flamme olympique. Le 27 juin, juste avant le début des JO de Paris 2024, Virginie Brémont, joueuse du Landerneau Bretagne Basket et Damien Nédellec, entraîneur adjoint du Brest Bretagne Handball nous ont transmis la flamme. Ils sont arrivés dans la cour de l'école sous les applaudissements des élèves. Ils ont ensuite gentiment répondu aux questions des élèves de CM.

Suite à cette très belle ouverture des olympiades, toute l'école s'est retrouvée début juillet à la salle des sports et au terrain de foot pour participer à une série d'ateliers sportifs. Une belle façon pour s'imprégner de l'ambiance olympique et attendre impatiemment l'ouverture des vrais Jeux Olympiques.



2024 : une année écologique

En collaboration avec la municipalité et le conseil départemental du Finistère dans le cadre de l'opération « 500 000 arbres », les CM ont planté des arbres dans une parcelle de Guiclan. Une belle sensibilisation pratique qui a permis de faire découvrir l'intérêt des arbres dans notre quotidien (voir photo en page 4).

2024 : une année artistique



En fin d'année scolaire, les CE et les CM de l'école ont visité le centre de découverte du son à Cavan dans les Côtes d'Armor. Durant une bonne partie de l'après-midi, ils ont déambulé dans la forêt pour y découvrir de multiples activités ludiques et originales pour s'amuser avec les sons et s'éveiller à l'écoute. Lors de cette matinée, tous les élèves ont marché le long de la vallée du Ru pour y découvrir différentes sculptures installées par la municipalité de Cavan. Cette balade entre art et nature invite à donner vie à certaines sculptures, comme on peut le voir sur cette image.

Une très belle découverte pour tous, petits et grands !

2024 : une année médiévale

Les élèves de maternelle et de CP ont visité le château de Tonquédec dans les Côtes d'Armor. Ils ont participé à un atelier blason et un combat médiéval. Ce fut une journée très enrichissante qui a finalisé le travail de l'année sur les châteaux.



2024 : une année sécurité

Les grandes sections et les CP ont participé au projet « La maison de tous les dangers », le 25 mars 2024. Ce projet était réalisé en partenariat avec GROUPAMA. Quatre pièces d'une maison étaient créées : la cuisine, le salon, la salle de bains et le garage. Les élèves analysaient les situations et indiquaient les objets dangereux dans chaque pièce.

Le Service Départemental d'Incendie et de Secours du Finistère (SDIS 29) s'investit de façon proactive auprès de la population. À ce titre, il s'est doté d'un outil pédagogique innovant pour la prévention des accidents domestiques auprès de la population, dont l'incendie, baptisé « Preven'Ty ».

Preven'Ty est un véhicule reproduisant les caractéristiques minimales d'un logement permettant de sensibiliser sur les risques de façon particulièrement pédagogique et au plus près de la réalité. Sa cible prioritaire est « les enfants scolarisés en école primaire ». L'école a accueilli ce camion le 4 juin dernier.



Projets 2024/2025

- **CM2** : parlement des enfants (écriture d'une proposition de loi pour Lutter contre la pollution des océans), programmation des robots M-Bot, rencontres école/collège au niveau de la webradio (matériel acheté avec le TNE)
- **CM1/CM2** : classe de découverte en Normandie sur les plages du débarquement dans le cadre des 80 ans de la fin de la seconde guerre mondiale.
- **GS + CP** : suivi du « Vendée Globe », travail sur les animaux et travail de programmation sur les robots bluebot (matériel acheté avec le TNE)
- **MATERNELLES** : travail sur les animaux avec la visite d'une ferme
- **PROJET « MUSÉE À BORD »** : ce dispositif permet d'accueillir une œuvre d'art dans la classe durant une période. Ces œuvres originales sont mises à disposition des écoles par l'artothèque de Morlaix. Les élèves de MS/GS se lancent dans ce projet.
- **CE1/CE2** : projet « arts visuels » avec la venue en classe de l'artiste peintre Lauranne Guyomard. ■

QUE S'EST-IL PASSÉ AU CENTRE DE LOISIRS EN 2024 ?

Une multitude d'activités !

Nous avons fait le plein d'activités manuelles, de grands jeux sur place ou bien dans le bourg (jeux de piste, rallye photo).

L'équipe d'animation nous organise aussi des super moments : boums géantes, défilés, journées à thème, kermesse, olympiades.

Nous apprenons aussi beaucoup de nouvelles choses en visitant ce qu'il y a dans notre commune (Au Pré Fleuri, balades en forêt...).

Nous nous prélassons avec les histoires des bénévoles de la bibliothèque qui viennent à chaque période nous rencontrer.

Nous avons de nombreux intervenants extérieurs : médiation animale, magiciens, intervenants sportifs, spectacle interactif.

Déplacement au parc d'attractions Odet Loisirs à Elliant, près de Quimper



Nous nous défoulons en allant en sortie (Défoul' parc, stage de danses et percussions africaines, escalade à Brest, Parcours du Son à Cavan, Odet Loisirs, sortie plage, Menez Meur)

PAROLES D'ENFANTS

Nous aimons cuisiner que ce soit pour le goûter ou pour notre repas de midi.

Nous participons aux sorties avec la CCPL : Noël aquatique, spectacles en tous genres.

Nous allons en camp pour 2 ou 3 jours l'été sur le thème de Fort Boyard où on participe à des épreuves mythiques qui nous ont permis de récolter des boyards pour l'association Animateurs en Détresse !

Et surtout au centre, on joue, on s'amuse, on se fait des copains, on apprend à vivre ensemble et se respecter, on grandit, on rigole, bref on vit notre meilleure vie d'enfants !



Un séjour à la montagne en hiver

En 2024, nous, les jeunes de l'animation jeunesse (juniors, passerelles et ados), avons profité de plusieurs temps forts : l'année a démarré sur les chapeaux de roues car nous sommes tous partis (l'ensemble des groupes du local) en séjour ski en Haute Savoie pendant **les vacances d'hiver**.

ANIMATION JEUNESSE

Notre année 2024

Camps d'été sur le thème des JO 2024

Ensuite, nous nous sommes retrouvés aux **vacances de printemps** où nous nous sommes initiés aux gestes qui sauvent, afin de pouvoir aider nos amis ou nos familles en cas d'accident. C'est l'association Les P'tits Héros du Finistère qui est venue nous apprendre ces notions de premiers secours. Enfin, **l'été** a également été riche en événements : chaque groupe a pu profiter de son mini-camp : sur le thème de Fort Boyard pour les juniors et sur le thème des jeux olympiques 2024 pour les passerelles et



les ados. Puis les ados ont également réalisé, durant la période estivale, le graff se trouvant derrière le city stade.

L'année 2025 s'annonce, elle aussi, pleine de projets. Le thème annuel du projet d'animation de 2024-2025 est « l'expression scénique ». Nos animatrices et animateurs travaillent donc actuellement à un programme sur cette thématique. Un stage d'expression scénique nous sera notamment proposé aux vacances de février. De plus, les animateurs préparent déjà nos camps d'été autour du projet. Chut, nous ne vous en disons pas plus !

Enfin, l'équipe d'animation travaille à la préparation d'un nouveau grand séjour **en 2026**, probablement un séjour à la montagne. Affaire à suivre...



Un projet graff cet été



La fête des associations

La fête des associations s'est tenue dans la matinée du samedi 7 septembre au Triskell. Une quinzaine d'associations étaient présentes. Des adhésions ont été effectuées dans les différentes disciplines. Cette matinée s'est terminée, comme les dernières années, par les "Trophées de la municipalité".

Des personnes, de par leurs exploits ou leurs actions en tant que bénévoles, ont été récompensées.

Cette manifestation s'est terminée par le pot de l'Amitié servi par les membres de la Municipalité.

Tous les récompensés
des trophées de la municipalité 2024

accompagnés de Robert Bodiguel, maire, de Jean-Michel Croguennec, Yohann Le Belleguic et Sabrina Scouarnec de la municipalité.

LES BÉNÉVOLES RÉCOMPENSÉS

Tennis de table

Philippe Abgrall



Handball

Jean-Christophe Prigent

Bibliothèque

Odile Mourocq



Grain de Sel

Sophie Abgrall

Krog Mad

Yves Le Blond, président de Krog Mad et quelques membres du bureau sont venus apporter son trophée à Marie-Céline Le Goff (2^e à partir de la droite).



TROPHÉE D'HONNEUR

L'équipe des bénévoles de l'entretien des chemins de randonnée

27 personnes entretiennent aujourd'hui les 70 km de circuits balisés sur la commune.

LES RÉCOMPENSES SPORTIVES

Cyclisme et VTT

Corentin Marrec-Rohou

Le 14 juillet, il a participé au championnat de France de VTT FSGT et est devenu Champion de France.



Cross-country et courses sur piste

Louane Gendrey-Bécam

- En Cross-country : Championne de Bretagne 2024, 4^e au Championnat de France Ugsel.
- Sur piste : Championne du Finistère de Triathlon, 3^e Bretonne sur 2000 m battant de 9 s. le record du Finistère de la distance en 6,41 min.

Tennis de table

Élia Cloarec

Vainqueur du circuit des jeunes du Finistère 2024 et championne du Finistère en double Benjamin.



ASC Guiclan Tennis de Table

>> 2023-2024, encore une année record

La saison 2023-2024 fut une saison record pour le club local de Tennis de Table. 81 licenciés, dont 37 jeunes ! Le club est positionné à la 42^e place bretonne (sur 223) en termes de nombre de licences. Un record pour le club Guiclanais.

7 équipes seniors et 4 équipes jeunes étaient engagées, dont l'équipe fanion au plus haut niveau régional.

Autre fait marquant lors de cette saison, le nombre important de podiums (25) aux différents championnats départementaux et régionaux avec, en point d'orgue, le titre de championne du Finistère poussine et la 2^e place au championnat de Bretagne de Louanne Quilleveré. Le club peut être fier de ces résultats !

Ces bons résultats sont le fruit des entraînements de Gwendal Bécam et de Yannick Simian-Mermier qui font un travail remarquable.

>> 2024-2025, la stabilisation

La saison 2024-2025 reste sur les mêmes bases avec environ 80 licenciés jouant dans 8 équipes seniors et 2 équipes jeunes. Pour le moment, la majorité des pongistes en herbe ne sont pas encore prêts pour le championnat et leurs aînés ont commencé à faire le championnat senior !

À noter pour cette fin 2024, une recrudescence des membres du groupe loisir (plus de 12). Un groupe de passionnés qui se retrouvent à la salle une fois par semaine pour un moment convivial autour de la table.

Le club est actuellement dans une période de stabilisation. Une telle évolution ces dernières années n'a jamais été vue dans le monde finistérien de la petite balle blanche. ■

Contact : Stéphane Prigent (Président)
06 64 89 46 27 ou ascguiclantt@gmail.com



Guiclan/Plouénan Football Club

La saison 2023-2024 aura été marquée par de très belles réussites sportives malgré une descente de l'équipe réserve en D2, mais aussi par de belles réussites extra-sportives.

« Continuer à structurer le club » tel est le fil rouge pour cette nouvelle saison 2024-2025. Cela commence par une école de football bien structurée, notamment avec la proposition d'entraînements de qualité encadrés par Gwendal Bécam, animateur sportif à la commune, Jean-Luc Legrand et Raphaël Gouric-Jouanny (stagiaire BPJEPS).

L'augmentation du nombre de licenciés en est la preuve. 22 licenciés à l'école de foot en 2023-2024 (de U6 à U9) contre 39 cette saison ainsi que l'augmentation importante du nombre de jeunes filles (de 3 à 13). Côté senior, cette saison 2024-2025, le club aligne 4 équipes en championnat, de la régionale 3 à la D4.

Cette nouvelle saison est également marquée par l'arrivée d'une nouvelle équipe d'entraîneurs, dont Nicolas Créach en tant qu'entraîneur principal.

Si le football reste bien sûr une grande occupation avec plus d'une centaine de licenciés, le GPFS ne ménage pas ses efforts, avec l'aide des sponsors et des bénévoles, pour faire en sorte que le club survive à couvrir son fonctionnement, tout en faisant vivre la vie locale.



L'association a pu organiser, la saison passée, le Breizh Cross Tour (autocross), le challenge Christian Quémeneur, le Terr Fest ou encore la fameuse Tarti'Fête.

Le GPFC remercie vivement les municipalités dont Guiclan ainsi que tous ses bénévoles pour le soutien apporté au fonctionnement du club.

POANIAN EVIT PADOUT. ■

Tennis Club des 2 Rives

Avec 30 joueurs de tennis et 15 badistes, le Tennis Club des 2 Rives a su motiver ses troupes lors de la saison 2023/2024.

En effet, la section tennis a retrouvé une équipe jeune motivée, quant à l'équipe senior, elle poursuit son aventure depuis quelques années en passant de la division départementale 3 à la 2 en ce début de saison 2024/2025. Même si nous avons peu de femmes dans le tennis, elles sont en majorité en cours avec notre éducateur de tennis Gaël qui est bénévole depuis plus de 8 ans et depuis peu employé par le club.

La section badminton loisir a trouvé un nouvel élan avec des joueurs et joueuses impliqués dans le bon fonctionnement du club, cela a permis ainsi de trouver pour cette nouvelle saison un entraîneur mais aussi un nouveau partenaire équipementier qui nous vient de Landerneau (merci Alan). Depuis 3 ans, le club se joint au Téléthon communal en organisant un Blackminton qui est un tournoi en double de badminton sous lumières noires et en musique.



Le club se lance dans une nouvelle aventure en proposant une nouvelle section qui sera mise en place pour la saison 2025/2026, il s'agit du Pickleball qui est aussi un sport de raquette mêlant tennis, badminton et tennis de table. Différentes sessions de découvertes seront proposées au cours de cette saison. ■

Groupement Jeunes du Horn

>> Les féminines sous les feux des projecteurs

Quelle belle fin de saison pour nos U12F ! Louise Moncus, Jeanne Mesguen, Amal Le Ber et Oanell Henrio ont réussi, toutes les 4, à être retenues pour participer au Rassemblement Régional U12 Féminin qui a eu lieu début novembre à Ploufragan. Elles font partie des 11 Finistériennes sélectionnées et ont eu la chance de partager cette belle expérience ensemble. Cette sélection est une belle récompense très méritée pour ces joueuses très assidues qui ne rechignent pas à travailler dur lors des entraînements et toujours avec le sourire !

Une bonne nouvelle en amène souvent une autre, Louise Moncus a quitté le GJHorn pour évoluer au Stade Brestois 29 pour la saison 2024-2025.

>> La fin de POULIDOR au GJ Horn !

On termine la saison 2023-2024 en apothéose avec les U14/U15 qui remportent le tournoi de Plourin face au SC Morlaix sur le score de



3-0. Un parcours parfait avec 24 buts marqués et 0 but encaissé en 8 matchs ! Félicitations aux joueurs, aux coaches : Clément Abgrall et Tristan Jourden, et aux parents une fois de plus présents en nombre pour supporter les équipes !

>> Un bon début de saison 2024-2025

Pour cette première partie de saison 2024-2025, l'équipe U15 joue les premiers rôles lors de son championnat de D1 à la lutte avec les Paotred Dispount et Guipavas Coataudon. Ils vont tenter d'accéder à la Régionale 2. Dans cette équipe, Kieran Power joueur U14, est le premier joueur du GJHorn à intégrer l'école de Châteauneuf du Faou en sport étude. Félicitations Kieran ! ■

Entente Bro Léon Handball

Première saison de la fusion des 3 clubs fondateurs de l'Entente Bro Léon. 565 licenciés dont plus de 65 dirigeants Bénévoles, 3 salariés sur la partie technique et une apprentie en charge de la communication et partenariat.

Sportivement, la saison fut un succès avec nos deux équipes fanions (masculine et féminine) qui finissent deuxième de leurs championnats respectifs (N2 et D1).

Les équipes 3 et 4 en seniors filles ont accédé à la division supérieure pour la saison 2024-2025. Le club continue de mettre un fort accent à la formation des jeunes garçons et filles en proposant l'ensemble des niveaux de jeu (territorial et régional) en -15ans et -18 ans. La formation débute au sein des communes fondatrices

via les écoles de hand qui restent locales jusqu'au -11 ans, dont la commune de Guiclan. Seules les catégories au-delà de cet âge sont mutualisées, ceci afin de garder un lien fort avec l'ensemble des communes fondatrices. Nous formons également des arbitres, 22 Juges Arbitres Jeunes formés cette saison, ainsi qu'une Juge Arbitre (adulte).

D'un point de vue associatif, nous avons organisé 2 lotos (Guiclan et Lampaul-Guimiliau), 1 foire aux puces (Plougourvest), 1 bœuf carotte (Plougar), le repas du Pardon de Guiclan, différentes ventes (Pizzas, Parfums) et un Stage "Summer Panther" (Landivisiau). Toutes ces activités seront très certainement reconduites en 2025. ■

ASC GUICLAN TENNIS DE TABLE

En forme olympique pour ses 40 ans !

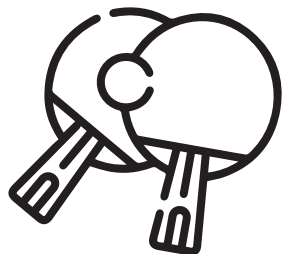

L'ASC Guiclan tennis de table a fêté ses 40 ans, le dimanche 10 novembre. Loin de la crise de la quarantaine, le club n'a jamais été aussi en forme ! Retour sur quatre décennies en sept points.



La naissance. Les débuts du tennis de table dans la commune coïncident avec la construction de la salle omnisports en 1983. Dans les mois qui suivent, quelques pongistes Guiclanais, qui jouaient jusqu'alors dans les clubs alentour, créent une section tennis de table au sein de l'Association sportive et culturelle (ASC). Parmi les pionniers, on trouve Rémy Herry et Thierry Bonderff. Le club démarre lors de la saison 1983-1984 en engageant trois équipes seniors en championnat. Les fondations sont posées. L'aventure peut commencer...

Des titres exceptionnels. En 40 ans*, le club a vécu plusieurs moments forts. Avec souvent les jeunes en haut de l'affiche et des résultats parfois exceptionnels pour un « petit » club comme Guiclan, à l'image des titres décrochés lors des championnats du Finistère : Kévin Vaillant en benjamins en 2003, Marie Charles en poussines en 2005, Gaëtan Bloch en benjamins en 2010 et en minimes en 2012, Lilouane Quillévéry en poussines en 2023 et en 2024. Kévin (en 2003) et Lilouane (en 2023 et en 2024) ont même été vice-champions de Bretagne ! Sans oublier Alexandre Le Traon, champion du Finistère et de Bretagne du Premier pas pongiste en 2001.

Des entraîneurs de talent. Si plusieurs dizaines de jeunes Guiclanais se sont pris de passion pour la petite balle blanche depuis 1984, c'est notamment dû à la qualité des entraîneurs et des bénévoles qui ont enseigné le « ping » à bon nombre d'enfants. Comme Philippe Grégori, ex-champion de Bretagne seniors, qui a passé une quinzaine d'années au club de la fin des années 90 au début des années 2010. Ancien joueur de niveau national, Johann Le Belleguic a pris le relais. Et c'est désormais Gwendal Bécarn qui dirige les entraînements. Animatrice communale avant lui, Françoise Larvol a également joué un rôle important dans la formation des jeunes du club, qui a créé une section baby ping en 2016. Elle accueille une dizaine de 4-6 ans le samedi matin.

Dans le Top 5 nord-finistérien ! C'est d'ailleurs grâce à sa première belle génération de jeunes (Pierre-Yves Ménez, Benoît Le Roux, Éric Guéguen...) que les pongistes ont connu leurs premiers beaux succès en seniors en accédant à la D1 en 2003. Après 35 ans à évoluer à l'échelon départemental, le club a pris une nouvelle dimension depuis cinq ans. Grâce au recrutement de plusieurs joueurs de très bon niveau, la plupart attachés à Guiclan de près ou de loin, l'équipe seniors 1 évolue aujourd'hui en Régionale 1, au même niveau que Brest, Landerneau ou encore Landivisiau. Ce qui le place dans le Top 5 des clubs nord-finistériens !

Plusieurs records, mais... Cette explosion, qui fait rayonner la commune un peu partout en Bretagne, s'accompagne de quelques records. Pour la deuxième année consécutive, le club compte 80 licenciés, un chiffre jamais atteint par le passé. Avec plusieurs fidèles de très longue date comme Ronan Tanguy (38 licences), Francis Piatkowski, Philippe et Clément Abgrall, Lucien Paugam ou encore l'actuel président Stéphane Prigent, au club depuis 1991. Cette saison, dans le sillage des frères Lebrun qui ont brillé lors des Jeux olympiques de Paris, huit équipes seniors sont engagées en championnat. Du jamais vu ! Tout comme le nombre de partenaires (23), qui permettent au club de se développer. Revers de la médaille, l'étage de la salle omnisports se révèle désormais trop exigü pour accueillir tous les pongistes...



Les présidents

De gauche à droite : Jean-Michel Lucas, Ronan Tanguy, Josée Herry, épouse de Rémy Herry, fondateur du club, Sylvie Charlou, Bernard Jourden, Éliane Ménez, épouse de Pierrick Ménez, président de 1994 à 1999, Philippe Abgrall et Stéphane Prigent.

*Depuis 1984, 13 présidents se sont succédé :

Rémy Herry (1984/1990), Pierre Le Roux (1990/1992), Jean-Luc Floch (1992/1994), Pierrick Ménez (1994/1999), Ronan Tanguy (1999/2005), Jean-Michel Lucas (2005/2006), Philippe Abgrall (2006/2011), Dominique Quéguiner et Sylvie Charlou (2011/2012), Sylvie Charlou (2012/2013), Bernard Jourden et Erwan Barnit (2013/2016), Bernard Jourden (2016/2021), Stéphane Prigent (depuis 2021).



Les participants au tournoi en double déguisé



En 1987

Debout, de gauche à droite : Pascal Bonderff, Xavier Bécam, Jean-Yves Kergoat, Loïc Bécam, inconnue (personne cachée derrière Loïc), Pascal Abgrall, Daniel Kerléo, Jean-Noël Charlou (caché derrière Daniel Kerléo), Rémy Herry et Pascal Queinnec.

Assis, de gauche à droite : Marie-Laure Tanguy, Éric Tanguy, David Le Gallou, Thierry Bonderff, Johan Le Roux, Ronan Tanguy, Alain-Marie Riou et Daniel Le Bihan.



En 2024

Les lauréats du tournoi de double déguisé.

VIVEMENT
LES 50 ANS!



En 2000

De l'ambiance dans le « chaudron ». Sa longévité et sa belle dynamique, l'ASC Guiclan TT la doit aussi à l'ambiance qui règne au sein du club. Que ce soit au cours des troisièmes mi-temps après les matchs (avec modération, bien sûr), au sein du groupe des loisirs le mercredi soir ou encore à l'occasion des rallyes humoristiques organisés régulièrement en fin de saison. Et puis, de nombreux Guiclanais ont pris l'habitude désormais de pousser les seniors 1 un dimanche par mois face aux meilleures équipes régionales à l'étage de la salle omnisports rebaptisé le « chaudron » par les bruyants supporters. Un rendez-vous incontournable !

10 ans, 20 ans, 40 ans. Le club a pris l'habitude de fêter ses anniversaires marquants. Pour ses dix ans, en 1994, il avait proposé une démonstration avec plusieurs joueurs de Nationale évoluant à l'ASPTT Brest. Pour souffler ses 20 bougies, c'est Jacques Secrétin en personne, champion du monde en 1977, qui avait fait le show avec ses complices en septembre 2004. Un spectacle applaudi par 500 personnes. Et après avoir fait l'impasse sur ses 30 ans, le club a repris ses bonnes habitudes. Le 10 novembre dernier, 80 personnes déguisées ont disputé un tournoi de double, avant de partager un repas qui a réuni près de 130 convives au Triskell.

CLUB DE L'AMITIÉ DE GUICLAN

Retour sur 50 ans...

d'amitié, de convivialité, de solidarité, de tolérance et de bénévolat !



Fondés par la MSA, les Aînés ruraux du Finistère deviennent Générations mouvement le 15 juin 1977. Le club de Guiclan portait, alors, le nom « Foyer des anciens de Guiclan » dont les statuts ont été déposés le 10 décembre 1974 par Pierre Fichou. Il en fut le président durant 10 ans. Il est remplacé en 1984 par Jean-Marie Le Hir, puis par Édouard Léon en 1989. En 1994, André Saout devient le nouveau président. Il laisse sa place à Jean Creff en 1998, puis Pierre Abgrall en 2000.

Le foyer des anciens devient Amicale des retraités le 1^{er} février 2002. La Présidente est alors Antoinette Kerscaven. Yves Charles la remplace le 16 décembre 2008.

Le 15 janvier 2011, l'amicale des retraités devient « Le Club de l'Amitié ». Ce qui a permis l'adhésion des moins de 50 ans sans qu'ils soient retraités.

Yves Tanguy est élu le 14 décembre 2012. Il dirige alors le club et devient, également, membre du bureau départemental de « Générations Mouvement ».

Depuis 22 janvier 2019, Yves Kéruzec assume la responsabilité du club de l'Amitié.

En 2024, lors de son Assemblée Générale, le Club de l'Amitié, a donc fêté son cinquantième anniversaire.

Si aujourd'hui l'association s'appelle « Club de l'Amitié », c'est certainement dû au fait que depuis 50 ans, l'action menée par les précédents dirigeants et ceux actuels, est basée principalement sur des valeurs essentielles telles que : l'amitié, la convivialité, la solidarité, la tolérance et le bénévolat. C'est leur manière de lutter contre l'isolement. Tout en respectant les principes de la Fédération Générations Mouvement, les adhérents des différentes sections essaient de participer au mieux à la vie sociale locale. Ainsi, des animations sont proposées au sein du club et d'autres sont aussi organisées par les clubs du secteur.

Il s'agit également d'être à l'écoute de tous les adhérents en utilisant des moyens modernes tels que le logiciel SAGA ou en organisant des cours d'informatique.

Le devoir des élus du club est aussi de faire respecter les statuts et règlements adoptés en assemblée générale.

Les dirigeants sont toujours à l'affût de nouvelles activités avec l'obsession de rajeunir l'âge des participants en tenant compte du dynamisme des nouveaux retraités. Dans cet esprit, ont été créées de nouvelles sections telles que la marche, la couture et les cours d'informatique. Le club de l'Amitié propose aussi la création d'une section Tarot et a l'intention d'organiser prochainement des conférences sur le code de la route et les premiers secours.



En 2005



▲ Le bureau et l'ancien président devant les bougies des 50 ans.



▲ Annie Jaffrennou était chargée de l'animation du repas des 50 ans où ont dominé convivialité, humour et surprises. Ici avec les majorettes.

Les différents présidents au fil des années...



Pierre Fichou
1974-1984



JM Le Hir
1984-1988



Édouard Léon
1989-1993



André Saout
1994-1997



Jean Creff
1998-2000



Pierre Abgrall
2000-2002



Antoinette Kerscaven
2002-2006



Yves Charles
2007-2010



Yves Tanguy
2010-2019



Yves Kéruzec
Depuis 2019

Actuellement l'association est composée de 7 SECTIONS et les effectifs se maintiennent autour de 165 ADHÉRENTS :

- **Belote (19 membres)** : le mardi au Triskell à 13h30.
- **Dominos (26 membres)** : le mercredi au Triskel à partir de 13h30.
- **Pétanque (30 membres)** : le mercredi au Boulodrome à partir de 13h30.
- **Marche-Promenade (37 membres)** : chaque mardi la section Marche-Promenade propose une balade d'environ 6 kilomètres. Le départ se fait à 13h45 précise du parking derrière la mairie de Guiclan. Alain Saout en est le guide pour un circuit différent chaque semaine.
- **Couture (45 membres)** : la première section, organisée par Catherine Gallouedec, donne rendez-vous 2 fois par mois le mardi, à partir de 20h. De même, à la même fréquence mais le jeudi après midi, Annie Jaffrennou et Marie Jo Bloch gèrent et conseillent un second groupe en proposant régulièrement de nouveaux projets.
- **Cours informatique (15 membres)** : les cours sont organisés par Michel Derrien, Élisabeth Royer et Maurice Milin tous les mercredis à l'école publique Jules Verne de Guiclan de 9h30 à 11h. Ces cours sont adaptés à la demande des participants.
- **Équipe café (18 membres)** : chaque mercredi, à tour de rôle, une équipe se charge de préparer le goûter pour tous les participants aux activités.
- **Sans activité (8 membres)**.

Dans toutes les sections, les nouvelles personnes intéressées sont les bienvenues. N'hésitez pas à venir constater la bonne ambiance qui y règne !

Interclubs secteur de la Penzé

Tout au long de l'année, le Club de l'Amitié de Guiclan participe et accueille également différentes rencontres avec les clubs du secteur de la Penzé : Saint-Thégonnec Loc-Eguiner, Pleyber Christ, Plounéour-Ménez, Le Cloître Saint-Thégonnec et Commana. Chaque club organise, à tour de rôle, 3 interclubs par an : Belote, Dominos et Pétanque.

Animations

Durant l'année, le club organise deux sorties à la journée. Elles permettent la découverte de nouveaux milieux et la participation à un repas très convivial.

Également deux fois par an, tous les adhérents sont invités à « une journée continue ». Il s'agit de participer aux jeux proposés et à un repas convivial.

Généralisations Mouvement

Le dynamisme du club est tel qu'il est reconnu au niveau de la fédération de Généralisations Mouvement. Le 20 mars 2024, elle lui a même confié l'organisation de la finale départementale de dominos qui a réuni 200 participants. La municipalité a contribué à la réussite de cette journée en mettant à disposition les moyens nécessaires. ■

Le bureau actuel



Président
Yves Kéruzec
06 43 09 06 10



Secrétaire
Maurice Milin
06 61 30 88 25



Trésorière
Marie-Christine
Cornily



Trésorière adjointe
Marie-Jo
Normand

Le conseil d'administration



C. Gallouedec



A. Jaffrennou



M-J. Bloch



A-M. Bonderff



M-C. Le Roux



C. Moreau



J-N. Tossier



C. Treguer



F. Vetet

En 2024



HISTORIQUE

40 ans du club

des Trotteurs de la Penzé



Un club historique, une belle évolution et des sportifs toujours impliqués.

Retour sur l'histoire des Trotteurs... de la Penzé.

La création du club a eu lieu en 1983 sous l'appellation « les trotteurs de Guiclan » par une petite dizaine de coureurs.

François Joncour a été le premier président secondé par Pierre Mescam. Ils décidèrent d'organiser des courses sur route de 25 km. Un championnat de Bretagne a même été organisé en 1985 ou 1986 avec la victoire de Joël Lucas de Rennes, une référence dans le milieu à cette époque. Pour se qualifier au championnat de France il fallait courir en moins de 1h30, Hervé Poëns, adhérent au club, se qualifie en réalisant un temps de 1h29. Dans ces années le club a également participé à un semi-marathon à Exeter en Angleterre, puis aux 24h de Plabennec avec la victoire des trotteurs de Guiclan face à une équipe Belge, en frôlant les 300 km en relais de 10 coureurs.

Robert Bodiguel prit la suite de la présidence en 1990. Les adhérents, peu nombreux, constatant un manque de trésorerie, ont accepté la proposition d'Albert Inizan de venir embarquer des dindes dans son exploitation. Ceux-ci ont été rémunérés en fonction des heures réalisées. Cette initiative a permis de renflouer les caisses du club. Le club adhéra au « Challenge de l'Élorn ».

Hervé Touboulic succéda à Robert avec un nombre croissant de coureurs. Sous sa présidence en 1995 le club de Guiclan s'associe avec Saint-Thégonnec pour fonder le club « les trotteurs de Guiclan Saint-Thégonnec ». Puis, Hervé Derrien prit la présidence en 2000. Il restera 22 années en tant que président ou co-président avec Jean Kergoat.

L'année 2001 a été marquée par une nouvelle restructuration du club avec l'arrivée des coureurs de Guimiliau. Le club devient « les Trotteurs de la Penzé ». Pierre Mescam pour Guiclan et Augustin Le Borgne pour Guimiliau assureront les vice-présidences avec Hervé Derrien, de Saint-Thégonnec.

Les coureurs ont participé aux différents marathons en France et à l'étranger ainsi qu'aux ultratrails (Réunion, Alpes, Pyrénées...) et ont effectué également un voyage au Canada en 2003.

Comme Jean Kergoat et Albert Inizan, Xavier Le Gall est adhérent depuis la création du club. Ce dernier a également tenu le poste de trésorier pendant plus de 30 ans.



UNE PARTIE DES TROTTEURS DE LA PENZÉ

À l'initiative d'Alain Saout et de Jean Kergoat, la section marche fut créée en 2006 avec un nombre toujours plus important de marcheurs, 163 à ce jour, en plus des 67 coureurs. Également à l'initiative de Jean et de Monique Kermarc, le début de l'aventure sur le GR34 a débuté en 2009 à la pointe Saint-Mathieu pour rejoindre le Mont Saint-Michel en 2011 (850 km) et dans un deuxième temps de la pointe Saint Mathieu vers le barrage d'Arzal de 2012 à 2018 (985 km). Monique, Albert Inizan et Jean-Marcel Ménez ont effectué tout le parcours, soit 1 835 km.

En 2011, ce fut l'organisation du premier week-end de 3 jours à Belle-Île-en-Mer et du premier voyage d'une semaine en 2015 dans le massif central. Rémy Cloarec et Nicole Ménez les ont organisés de 2016 à avril 2023. Michel Derrien a ensuite pris la suite, avec Marie-Laurence Le Gall et Marie-Jo Cloarec.

Depuis 2022, Monique Kermarc, Marie-Jo Cloarec et Jean-Marcel Ménez ont relancé une semaine de marche par an sur ce même GR34, en partant du Mont Saint-Michel. 36 personnes y participent chaque année.

Depuis l'année 2021, les co-présidences sont assurées par Jérôme Ponsard (trotteurs) et Marie Laurence Le Gall (marcheurs), Jérôme ayant été précédemment co-président avec Hervé pendant 4 ans. ■

MISE À L'HONNEUR DE 3 PERSONNES QUI ONT EU 40 ANS DE COTISATION

▼ Jean, Xavier et Albert, avec une pensée particulière pour Jean qui nous a quittés cette année.



LES MARCHEURS À SCRIGNAC

BÉNÉVOLAT

L'équipe de bénévoles de l'entretien des chemins

La section marche des Trotteurs de la Penzé a été créée en 2005, suite à la rencontre de Jean Kergoat et d'Augustin Le Borgne de Guimiliau. Il y avait alors une douzaine de marcheurs et 5 à 6 bénévoles pour entretenir les chemins.

En 2009, en collaboration avec la commission patrimoine de la commune, Jean Kergoat et Alain Saoût ont eu comme projet de baliser les 4 premiers circuits : le circuit des moulins, celui des lavoirs, de Kastell Dour et de San Dodu. Dès le printemps 2010, les fléchages des circuits et les documents papiers étaient réalisés, représentant une quarantaine de kilomètres. Une dizaine de bénévoles participaient alors à l'entretien de ces circuits.

Depuis, d'autres circuits ont été créés, celui de Saint-Jacques, du plateau, le tour du bois de Francis, avec également de nombreuses variantes, représentant plus de 70 km de chemins au total. Tout cela a été possible grâce à nos bénévoles.

Début novembre 2023, la tempête Ciaran a causé des dégâts très importants. Bon nombre de chemins étaient impraticables. Une fois de plus, les bénévoles ont relevé leurs manches, sorti les tronçonneuses et nettoyé les circuits, dans un temps record et souvent sous des conditions météo difficiles.



En 2013



En 2021

Malheureusement certains nous ont quittés cette année : Jean Kergoat, Gérard Bouziane et tout récemment Michel Carr.

De nouvelles recrues sont arrivées depuis peu. Il s'agit de jeunes retraités, qui, eux aussi, donnent de leur temps. L'équipe compte aujourd'hui 27 bénévoles. Il n'y a pas d'autre commune de la CCPL et sans doute de la région qui ont cette chance d'avoir autant de kilomètres de chemins balisés et entretenus par des bénévoles.



Les bénévoles et Robert Bodiguel au « barbeuc » offert par la municipalité le 11 septembre 2024.

Lors du forum des associations, la Municipalité leur a décerné un trophée d'honneur, symbole de leur engagement au service des Guiclanaises et Guiclanais pour leur plaisir, et celui des très nombreux groupes de marcheurs qui viennent randonner sur nos chemins. Un grand coup de chapeau à cette belle équipe menée par Rémy Cloarec, Albert Inizan et Robert Guéguen ! ■

En 1993



Naissance de la première association appelée « Guiclan Sentier nature »

L'association « Les Vétérans Loisirs » créée en 1990, se rapproche en 1992 du Pays des Enclos et spécifiquement dans le projet de sentiers de randonnées, en lien avec le « Patrimoine vivant » de Saint-Thégonnec. Un repérage des lieux est effectué, de nombreux sentiers sont ouverts dans le bois de Francis Gestin, à Prat Guen, à Kernabat, à Penhoadic, à Kerdraon et au château de Penhoat. Des ponts sont également créés sur la Penzé. Parallèlement, une équipe de bénévoles entretient les abords de la Penzé en lien avec l'AAPPMA.

En 1997, création de l'association « Guiclan Sentier Nature » avec comme président Albert Rolland, secrétaire François Roudaut, trésorier Joseph Riou, et membres : Francis Gestin, Joseph Bernard, Marguerite Le Berre et Marie Roué.

De gauche à droite : 1^{er} rang (accroupis) : Louis Marc, François Roudaut, Albert Rolland, François Kerné, Michel Rannou, Joseph Bernard.

2^e rang : les pêcheurs à la mouche du secteur de Morlaix avec Rémi Le Goff, Marcel Messenger, Pierre Rumeur, Christian Blanchard, M. Hérou, Hervé Corre et Jean Quélenec (à droite)

Les commerces du bourg dans les années 1930-1970

Les commerces dans un centre bourg sont indispensables aux besoins de la population. Nous en recensons une dizaine aujourd'hui. Combien étaient-ils après la guerre ?

Pour répondre à cette question, nous avons réuni quelques personnes natives de la commune, qui nous ont rapporté également quelques RÉFLEXIONS & ANECDOTES.



▲ L'ÉQUIPE DE RÉFLEXION

Un grand merci à Albert Inizan, Marie-Ange Rolland, Francis Bloch, Alain Saoût, Yves Charles, Françoise Abhervé, Louis Nicol, Louis Abhervé, Louis Cornily et Jean Quélénnec pour leur collaboration.

AU BOURG - ROUTE DE PENZÉ	
NOM DU COMMERCE	PROPRIÉTAIRE
Transport scolaire pour aller à l'école privée de Saint-Thégonnec (le car appartenait à l'école des frères de Saint-Thégonnec)	Vicaire Ramonet (1954)
Transport autocar (2 cars), scolaire, à la foire	Champi et Chanyvonne Fouillard (1930/1960) > puis Jean Abhervé (1960)
Droguerie, magasin de cycles > puis Droguerie, plomberie, électricité, cycles, pompes à essence, ventilation poulaillers > puis Électricité, cycles, station essence	Pierre et Marie Fichou > puis Jeannot et Maria Fichou (1953) > puis Marcel et Thérèse Guyot (1970)
Bar, assurances, resto ouvrier, dépôt de légumes de l'office central	Claude et Marie Abgrall (1933) > puis François Kerléo (1966)
Boucherie (dépôt et découpe de viande)	Angéline Le Page
Abattoir, boucherie, viande, charcuterie	Pierre et Françoise Corre (1950)
Transporteur TP (sable, gravât) 1 camion	Yves et Germaine Kerléo (1955)
Transporteur (légumes, expédition pommes de terre à Brest)	Jean Kéruzec (1955)
Quincaillerie, dépôt de légumes de l'office central	Louise Kéruzec (1966)
Bourelrier (le père) et tailleur (le fils surnommé Sodu) spécialiste tenues de gendarmerie	François Miossec père et fils (1940)
Mercurie, commerce chaussures	François et Perrine Miossec (1940)
Forge > puis Forge, mécanique agricole (1 ^{er} tracteur Massey-Ferguson vendu en 1957)	Monsieur Roignant (1930) > puis Olivier Le Lay (1950)
Tailleur	Louis et Marie Paul (1930)
Commerce de boissons (mise du vin en bouteilles marque "Angélus") et auto-école > puis Dépôt et livraison de boissons	Gaby Guillou et Marie Guillou (sœur) (1950) > puis Jean-Yves et Marie-Annick Riou
Horloger (surtout nettoyage et réparations)	Henri et Thérèse Le Saoût (1955)
Boulangier, dépôt aliments, boissons et vin "Grappe fleurie"	Louis et Angèle Nicol (1936/1973)
Menuisier, charpentier (spécialisé dans les hangars agricoles)	François et Angèle Corre (1940)
Couturière	Simone Miossec (1955)
Dépôt et livraison de boissons, charbon, sacristain (en lien avec Ets Fouillars Landi)	Jean et Angéline Kergoat (1960)
Courtier en pommes de terre et en produits "phytos", dépôt de muscadet Devenu ensuite producteur de pommes de terre	François et Hélène Kerléo (1960)
Dentiste	Monsieur Kerautret (1960)
Livraison feraille, paille, œufs	François Madec (fin des années 50)
Vente de bonbons et de billes	Julienne Roignant (1930)



IL NE FALLAIT PAS ÊTRE PRESSÉ QUAND ON PRENAIT LE CAR. CHAMPI, AVANT DE DÉMARRER, METTAIT UNE BONNE DEMI-HEURE À METTRE DE L'EAU DANS LE MOTEUR, À VÉRIFIER LES NIVEAUX, À METTRE LES VÉLOS ET LES SACS SUR LA GALERIE, À ACCROCHER LA REMORQUE.

JE SUIS DESCENDU DU CAR DE CHAMPI FOUILLARD À LOCMEVEN ET EN COURANT DANS LA CÔTE, J'ARRIVAIS À LE DÉPASSER...



François Miossec, appelé Sodu, était tailleur et spécialisé dans les tenues de gendarmerie. Un jour, parti avec l'US Guiclan à Brest, au retour, la voiture s'arrêta au feu rouge à la sortie de Brest. Sodu en descendit pour aller chercher du tabac, et la voiture partit sans lui... 2 heures après, il est arrivé à Guiclan, en compagnie de gendarmes, qui avaient bien voulu le ramener... Il était bien connu dans ce milieu.

AU BOURG CENTRE

NOM DU COMMERCE	PROPRIÉTAIRE
Bar, alimentation, restauration (mariages, communion) > puis Bar, alimentation, restauration (mariages, communions), dépôt légumes, courtier pommes de terre > puis Bar, alimentation (Hélios, 1990)	Gabriel et Bernadette Nicol (1950) > puis Jacques et Éliane Nicol > puis Danielle et Dédé Paugam
Bar, tabac, épicerie (avant le Divin)	Jeanne-Yvonne Mingam (1930) > puis Francis et Yvonne Croguennec (1945) > puis Hélène et François Kerléo
Bar, tabac, commerce chaussures, chaussons, sabots, vente de graines	Ferdinand et Yvonne Le Roux (1955)
Bar, tabac	Yves et Rosalie Cardinal (1945)
Dépôt de légumes, engrais, aliments, produits du sol	François-Louis Bodériou et Isaac (1930) > puis Jean et Françoise Creff
Forge, mécanique agricole > puis Mécanique	Joseph et Victoire Mercier (1950) > puis René et Marie-Paule Mercier
Scierie	Jean Guillou (1940)
Recette buraliste > puis Boulangerie	Joséphine Boulch (1930) > puis Jean et Madeleine Nicol (1973)
Coiffeur, sabotier, sourcier, menuisier	Yves et Jeanne Pichon (1950)
Tueur de cochons	Saïk Léon (1940)
Menuiserie	Marcel Guengant (1965)



LE BAR TABAC DE ROSALIE ÉTAIT CONSIDÉRÉ COMME UNE ANNEXE DE LA MAIRIE.

AU BOURG - ROUTE DE KERMAT

NOM DU COMMERCE	PROPRIÉTAIRE
Dépôt et livraison de boissons > puis Garderie	Françoise Larvor et Madame Cueff (1940) > puis Bertrand et Marie-Thérèse Mingam (1962)
Alimentation (petite) et vente de bonbons	Hélène Prigent-Cadiou (1950)
Bar des sports, jeux, tailleur, assurances (1966), résultats sportifs, correspondant télégramme	Édouard et Louise Léon (chez Doudou)
Mécanique agricole > puis Mécanique agricole et générale	François et Madame Geoffroy (1950) > puis Michel et Jeanne Geoffroy (1960)
Menuisier (SMO coop. ouvrière de menuiserie)	Jean et Madeleine Kerscaven (1955)
Menuisier, charpentier (hangars), pompes funèbres	François et Cécile Mer, et Jean Moal (1955)
Menuisier, spécialiste bâtiments élevage (poulaillers)	Henri et Marguerite Mingam (1950)
Bourellier, sellier, travail du cuir (attelage chevaux, bâches camions...), communication des annonces municipales sur le parvis de l'église le dimanche matin > puis Vente de literie	Pierre et Mimi Crenn (1950) > puis Michel Crenn
Transport avec charrette et chevaux (cailloux), entreprise de triage de pommes de terre	François et Jean Mercier (1950)
Menuisier, pompes funèbres (réalisait cercueil sur-mesure)	Louis Kergoat (1940)
Transporteur (3 semi-remorques) longue distance et étranger (Espagne)	Pierre Martin (1945)



AVANT PIERRE CRENN, C'ÉTAIT « JOLI PETIT CŒUR » QUI ANNONÇAIT LES NOUVELLES MUNICIPALES, PRÈS DE L'ÉGLISE TOUS LES DIMANCHES.



LÀ OÙ HABITAIT LOUIS COCHARD, C'ÉTAIT UN ANCIEN ARRÊT DE DILIGENCE, IL Y AVAIT UN BISTROT, OÙ SOUS UN ESCALIER, UNE AUGÉ EN GRANIT SERVAIT À FAIRE LA VAISSELLE, ET AUSSI À PRENDRE DE L'EAU POUR LE SERVICE AUX CLIENTS...

SECTEUR DE KERMAT - SAINT-JACQUES

NOM DU COMMERCE	PROPRIÉTAIRE
Maçonnerie	Jean-Yvon et Yvonne Bloch (1940) > puis Roger et Francis Bloch (1977)
Menuiserie	François et Maryvonne Guillou (1940) > puis Yves et Anne-Marie Guillou (1955)
Tueur de cochons	Jean Corre (1940)
Bar, menuiserie, épicerie	Jean-Pierre et Marie Guillem (1940)
Bar, alimentation, magasin de tissus, pompes à essence, CAT (arrêt des cars)	Jean-François et Jeanie Elléouet (1920) > puis Jean et Marguerite Abhervé (1950)
Mécanique générale, vente de voitures occasions et tracteurs, station essence (spécialiste moteurs "Bernard")	Francis et Agnès Abhervé (1950)
Tueur de cochons	Jacques Crenn (1940)
Forge	Yves et Louise Guillem (1950)
Pompes essence Shell	Jean-François Le Bras (1950)
Bar, épicerie	Jean Hily (1935)
Minoterie, boulangerie > puis Dépositaire des grands moulins de Paris (exposition, visites de 1962 à 1982)	Jean Siohan (1930) > puis Jacques et Danielle Inizan
Menuisier à Saint-Jacques	Julien Guillou (1940)
Forge, réparations écremeuses et vélos	Henri Desbordes (1940)

Édouard Léon

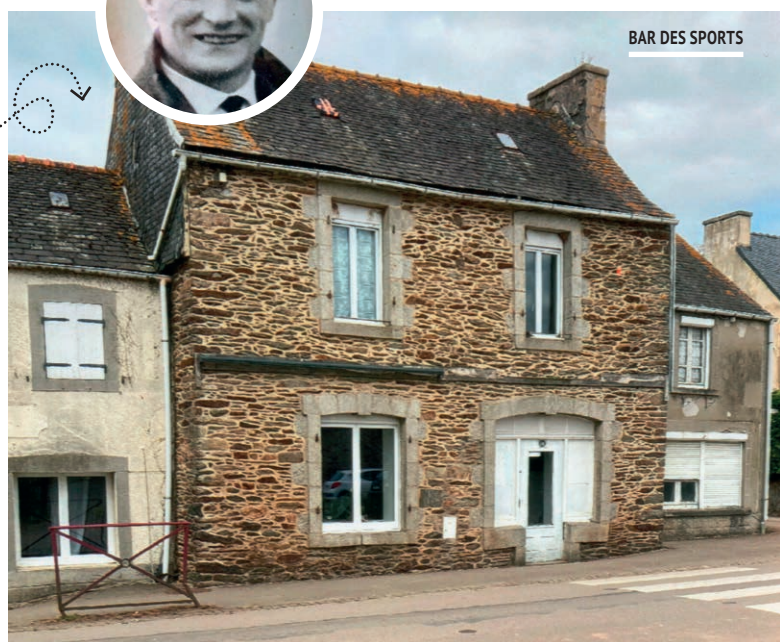

CAMPAGNE

NOM DU COMMERCE	PROPRIÉTAIRE
Forgeron (Kerlaoudet)	Pierre et Marie Quéménéur (1930)
Couvreur (Kerlaoudet)	Guillaume et Louise Abgrall (1955)
Minoterie, boulangerie (moulin du Kernabat)	Manu Guillou et Jean Guillou (1930)
Minoterie (Kerlaviou)	Job Cornily (1931) > puis Jean Cornily (1960)
Minoterie et boulangerie (Trévilis)	Guillaume et Yvonne Jacq (1935)
Maçonnerie (Le Revin)	François et Mimi Kerouanton (1950)
Maçonnerie (Trévilis Huella)	Jean-Marie Le Saint (1950) > puis Rémy et Michel Le Saint
Maçonnerie (Kerriou)	Yves Abgrall (1970)
Couvreur (Kerlaviou)	Jean-Marie et Herveline Guéguen (1950)
Couvreur (Pen Ar Hoat)	Olivier Bléas et Marcel Leroux (1960)
Station de monte et couvoir (Kergolvez)	Jacques Paul (1940 et 1950)
Crêperie artisanale	Louis Nicol (1969)
Courtier en lin (stockage)	Le Bihan (1940)
Boulangerie (Guern)	Maurice Péron (1950)

Les commerces du bourg dans les années 1930-1970

Suite...

SECTEUR DE LA CROIX NEUVE - PENZÉ

NOM DU COMMERCE	PROPRIÉTAIRE
Commerce et livraison de légumes (2 camions)	Louis et Joséphine Miossec (1950)
Menuisier, bar, épicerie	Hervé Quéffelec (1935)
Forge	Jean-Marie Kermarrec (1945)
Bar, épicerie	Louise Kermarrec (1930)
Matelassier, cordonnerie	Jean Hamon (1965)
Tueur de cochons	Jean Berder (1940)



PRESQUE TOUS LES COMMERÇANTS AVAIENT ÉGALEMENT UNE PETITE FERME.



DANS UNE MERCERIE, QUAND UNE CLIENTE VENAIT CHERCHER QUELQUE CHOSE, ELLE S'ENTENDAIT SOUVENT DIRE : « J'AI, MAIS OÙ C'EST ? REVENEZ DEMAIN ! » LE RANGEMENT N'ÉTAIT PAS LE FORT DE LA TENANCIÈRE.



IL Y AVAIT ÉGALEMENT UNE FORGE ET UN PETIT BAR EN DESCENDANT À PENZÉ.



▲ PHOTO VERS 1950, CERCLAGE D'UNE ROUE À GUICLAN
De gauche à droite : Hervé Kermarrec (frère de Jean-Marie), Alain Bihan de Taulé et Jean-Marie Kermarrec qui tenait la forge (derrière le bar de Jeannine Le Rest).

La Vie des paysans du Léon 1800-1950, Édition Bretagne d'Hier (extrait)

L'agriculteur a besoin des services du forgeron à plusieurs reprises dans l'année. Cette fois, ce dernier doit changer le cerclage des roues de la charrette. Devant la vieille forge de la Croix Neuve, trois hommes achèvent un embattage. De gauche à droite : Hervé Kermarrec, Alain Bihan, Jean-Marie Kermarrec. La veille, le maître a cintré sa barre de fer et solidarisé ses extrémités sur l'enclume, dans son atelier. Demain, le cercle devra étreindre la jante qui a presque le même diamètre. Pour le dilater, le temps de sa mise en place, l'artisan le porte à incandescence, dehors, sous un tas de bois et de tourbe qu'il enflamme. Pendant que la chaleur opère, près du brasier, il couche la roue sur un cercle de pierres visible sur la photo, et un piquet qui traverse le moyeu empêche l'ensemble de glisser. Quand la braise apparaît, les trois hommes saisissent chacun une longue tige d'acier à crampon, et se mettent à égale distance du foyer. Au signal du patron, « un, deux, trois ! », ils pincent le cercle, l'apportent au-dessus de la roue et le placent exactement sur le pourtour. Au contact du fer rouge, le bois de la jante s'enflamme. Vite, vite, tandis que le forgeron, avec sa masse, enfonce le cercle, ses compagnons jettent des seaux d'eau sur la roue embrasée. Une vapeur aveuglante et sifflante jaillit, et les sabots pataugent dans la boue. En se refroidissant, le cercle de métal se rétracte et épouse indissolublement la jante. Un deuxième cercle attend peut-être dans le foyer. À la Croix Neuve, la famille Kermarrec ne travaille pas le bois. On est forgeron et maréchal-ferrant de père en fils : on ferre les chevaux du voisinage, on répare les ridelles, les socs et roues faussées de charrues... On fabrique des outils : pioches, houes, herses... L'artisan achète les longs clous et fers pour les sabots des chevaux dans les établissements Tréanton à Landivisiau ou Rouilly à Morlaix. On active souvent le grand soufflet car, sur l'enclume, il faut sans cesse remettre l'ouvrage et battre le fer, dans une odeur de charbon, de poudre de fer ou de corne brûlée. ■



J'AI CONNU 12 BARS À GUICLAN.

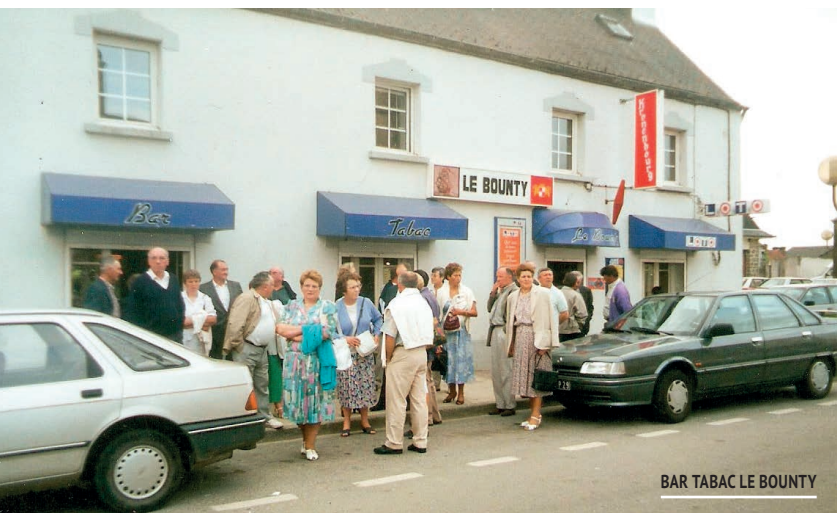

MAIS AUSSI

NOM DU COMMERCE	PROPRIÉTAIRE
Travaux agricoles	Jacques Mer, François Larvor, Pierre Martin, Ferdinand Jézéquel, Henri Rannou, François Le Berre, Gilbert Fer, Louis Moguérou
Courtier en assurances	Louis Nicolas
La coopérative du Guern (pain)	Monsieur Mazé
Infirmière	Sœur Marie (Goulven)
Pisciculture (Kerougay)	Famille Inizan
Pisciculture (Trévitis)	Famille Bonneau



IL Y AVAIT 61 TRAVAILLEURS
INDÉPENDANTS DANS LES ANNÉES
1950. SI ON RETIRAIT TOUS LES
COMMERÇANTS ET TOUS LES ARTISANS
DU BOURG DE GUICLAN DE CETTE
ÉPOQUE, IL RESTAIT TRÈS PEU DE
MONDE AU BOURG.



Groupe de personnes posant devant les bâtiments actuels de l'Hélios et à droite du Divin. Encore à droite, cette maison en pierre n'existe plus. Elle était accolée à la boulangerie actuelle « Le fournil de Guiclan ».

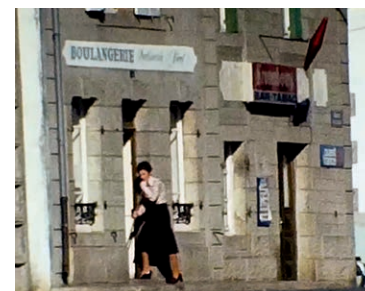

Marie-Françoise Kermarrec Un bar épicerie à la Croix Neuve

“J’ai arrêté vers 2010 de tenir ce bar-épicerie, j’avais 62 ans. Le magasin dépôt de légumes a été créé aux environs des années 1945. Le patron partait hors saison à Saint-Malo, car les légumes arrivaient plus tard qu’ici. Il y a eu 2 autres cafés auparavant. Avant 1945, ma grand-mère et ses enfants ont tenu le bar et l’épicerie ici. Beaucoup de monde fréquentait le bar, les garçons venaient de Penzé à pied, car, à cette époque, il n’y avait pas beaucoup de voitures, ils venaient voir les filles du quartier. Mon père était forgeron près du bar. Sa spécialité était de fabriquer les socs de charrue, ainsi que les cerclages en fer des roues de charrette en bois, fabriqués par un menuisier de Penzé, Charles Kerné. En descendant la rue de Moudennou, il y a eu 2 ou 3 cafés, une épicerie et une forge. Il y avait également une petite menuiserie tenue par Quéfélec. Quand il y avait la foire haute à Morlaix, beaucoup de personnes s’arrêtaient ici.

À l’époque, quand il y avait un décès dans une maison, un petit car venait chercher la famille et transportait également le cercueil pour se rendre à l’église pour les obsèques.

Ma mère ouvrait le matin vers 7h, jusqu’à minuit des fois. C’était ouvert toute la semaine ; il fallait laisser la porte ouverte été comme hiver, pour annoncer que le bar était ouvert. Ceux qui livraient les légumes dans le magasin offraient chacun un litre de vin et finissaient souvent très tard leur journée.” ■

Jeannine Le Rest Le bar T40

Jeannine Le Rest, native de Mespaul, habite aujourd’hui rue du Styvell. En 1974, elle et son mari Joseph, commercial dans l’équipement agricole, ont acheté le café de la famille Quéfélec, qu’ils ont transformé et appelé le T40, du nom du tracteur russe AVTO T40 qui venait d’être commercialisé en France.

“J’ai travaillé beaucoup avec l’équipe de foot. Pour la petite histoire, je ne travaillais qu’avec la marque Pastis 51 et non Ricard. À chaque fois qu’une équipe de Guiclan gagnait par 5 à 1, la firme Pastis offrait une bouteille. Il est arrivé une fois que les 3 équipes gagnent par ce même score, et se voient offrir 3 bouteilles.”

Le bar était ouvert de 8 heures à 20 heures, sauf le samedi et dimanche où nous fermions vers une heure du matin. L’affluence était nombreuse lors du pardon de Saint-Vizias et lorsqu’il y avait bal à Penzé, les jeunes s’arrêtaient boire un verre. Après la fermeture du restaurant Kerléo, quelques entreprises m’ont sollicitée pour ouvrir un restaurant. De 7 à 8 couverts au départ, j’en faisais une quarantaine en moyenne ensuite de 1993 à 1997, quelquefois, certains mangeaient même dans la cuisine, à la bonne franquette. Nous avons ensuite pris notre retraite. ■

JEANNINE LE REST
devant une peinture
de son bar le T40



IMPLANTATION DU LIN DANS NOTRE COMMUNE : 2^e VOLET

Zoom sur le lin avec les producteurs de notre commune

L'an passé, nous avons évoqué la culture du lin autrefois, il a fait la richesse de notre territoire, au XVII^e et XVIII^e siècle. Cette année, nous faisons un zoom sur cette culture et sur les producteurs de notre commune.

3 projets dans notre région

Tout d'abord, 2 usines de teillage sont en projet sur le territoire de la CCPL, l'une prévue à Commana, menée par Guillaume Letur sous le nom de « teillage de Bretagne », dans le bâtiment de la Sparex et de son prolongement. La seconde prévue à l'emplacement des ex-bâtiments GAD à Lampaul-Guimiliau, menée par Dominique Le Nan sous le nom de « Bretagne Lin ». Une filature est également en projet sous le nom de « Linfini », à l'endroit de la friche des kaolins, dans une zone d'activités de Pleyber-Christ. Ce projet est mené par Xavier Denis et Tim Muller.

Le cycle du lin

Le lin a un cycle de culture d'environ 3 mois, et peut atteindre jusqu'à 1,20 m. Les liniculteurs craignent particulièrement le phénomène de « verse » par temps d'orage ou venteux car plus il grandit, plus il devient sensible. Parfois, ils doivent utiliser des « régulateurs de croissance de la plante » afin de favoriser la solidité des fibres. Le lin nécessite une rotation culturale de 6 à 7 ans. On retiendra les temps forts de la production :

- 1. Le semis** (entre 15 mars et 15 avril). La période de semis idéale étant la dernière quinzaine de mars
- 2. La floraison en juin** : la durée de la fleur bleue n'est que de quelques heures le matin
- 3. L'arrachage** : environ 5 semaines après la floraison. La tige jaunit. Elles sont arrachées mécaniquement et déposées sur le sol en andains (nappe de lin d'environ 1 m)



- 4. Le rouissage** (de juillet à septembre) : c'est la séparation entre les parties fibreuses à la partie ligneuse. Une alternance de pluie et de soleil est nécessaire.
- 5. Le retournement** : afin d'obtenir un rouissage homogène, il est nécessaire de retourner les pailles sur les champs.
- 6. L'enroulement** : lorsque les pailles sont suffisamment sèches, elles sont enroulées et les rounds sont stockés immédiatement à l'abri.
- 7. Le teillage** : il consiste à séparer l'enveloppe de la tige à la fibre intérieure

Les composants du lin

On distingue 4 parties différentes dans une tige de lin, culture qui génère très peu de déchets :

- Les fibres longues, représentent 20%, et servent à fabriquer du tissu de qualité supérieure
- Les fibres courtes, 15%, sont utilisées pour la production de papier, de tissus rustiques, d'emballage et de remplacement de fibre de verre
- La graine, 5%, est un aliment aux nombreux bienfaits, en consommation humaine comme animale
- Enfin l'anas, 50%, c'est l'ensemble des fragments de paille récupérés lors du teillage, il sert pour la production des panneaux agglomérés ou comme litière aux animaux.





Rencontre des producteurs locaux

Les conseillers municipaux **Matthieu Polard, André Riou et Jean-Michel Croguennec**, ainsi que **Sophie Abgrall** intéressée par le projet de « Linfini », ont rencontré **Benoît Vigouroux, David Pouliquen, Frédéric Mercier, Laurent Queinnec et Michel Bléas**.

Quelle surface avez-vous semée en 2024 ?

Quelles sont vos prévisions pour 2025 ?

Nous avons semé 55 hectares en 2023, 180 hectares en 2024 et prévoyons 230 en 2025.

Quel est votre principal problème rencontré ?

C'est une culture qui est très dépendante de la météo. Les deux premières années, en 2022 et 2023, nous étions dans une période



de sécheresse. Le printemps et l'été 2024, la pluviométrie ayant été très importante, nous avons dû appliquer un régulateur de croissance pour éviter la verse, c'est-à-dire le couchage des tiges au sol. Quand le lin est couché, il se redresse par la suite, mais ne produit pas de fibre. Certaines parcelles n'ont pas été récoltées à cause d'une fenêtre météo trop courte et d'autres l'ont été, mais la paille était trop humide.

Nous avons semé plus tard que l'an passé, vers la mi-avril, à cause de la météo. C'est un nouveau métier, nous sommes toujours en apprentissage de la conduite de la culture, avec beaucoup d'avis différents. Il n'y a pas 2 parcelles identiques, suivant la nature du sol. Il faut un minimum de matière organique dans le sol, sinon la croissance est bloquée mais il n'en faut pas trop non plus pour ne pas favoriser la verse. Les rendements peuvent ainsi varier de 40% selon les parcelles. Par exemple, à l'hectare, une parcelle a donné 1,4 tonne de fibres longues, alors qu'une autre en a donné moins de 500 kg. L'an passé, un seul désherbage a suffi. Cette année, il a fallu faire 2 ou 3 passages.

Qu'en est-il concernant les machines spécifiques à cette production ?

Il y a un problème de disponibilité de certaines machines, en particulier les retourneuses et les enrouleuses. Teillage de Bretagne possède 4 arracheuses, 4 retourneuses doubles et 18 enrouleuses. Bretagne Lin compte aujourd'hui 4 arracheuses, 4 retourneuses doubles et 1 simple, et 16 enrouleuses. Des ETA (entreprises de travaux agricoles) et des agriculteurs ont également investi dans des enrouleuses et retourneuses simple rang, afin d'avoir une indépendance complète pour ces étapes. Effectivement, les nombreux producteurs de la région souhaitent retourner leur lin ou les

enrouler à la même période et les fenêtres météo pour intervenir peuvent être courtes comme cette année. Il y a moins de problèmes sur la disponibilité des arracheuses ; elles disposent d'une période d'utilisation plus importante. Teillage de Bretagne et Bretagne Lin ont acheté plusieurs machines pour accompagner l'évolution des surfaces. Cependant, peu de machines sont fabriquées par an pour répondre à la demande de surface qui augmente. Elles sont conçues par des artisans/constructeurs et assemblées une à une. Cela augmente leur coût d'achat (150 000 € pour une retourneuse et 170 000 € pour une enrouleuse) .

Trouve-t-on suffisamment de personnel pour conduire ces machines ?

Il n'est pas facile de trouver des personnes formées à toutes ces machines. Il faut des équipes confirmées pour l'arrachage, le retournement et l'enroulage. En effet, l'arrachage doit se faire en ligne droite, sur des parcelles plates, sans ornières et sans pierres, car, à la vitesse d'avancement des machines suivantes, environ 15 km/heure, elles ne doivent pas être freinées pas des courbes ou obstacles.

Comment êtes-vous rémunérés ?

Les rounds d'une parcelle ont un même numéro de traçabilité. Une fiche qualité nous est transmise par parcelle, on s'aperçoit qu'il y a une très grande différence sur 2 parcelles, suivant l'état du sol, l'historique des parcelles. Concernant la récolte de l'année 2023, nous avons reçu 2 acomptes à fin novembre 2024, le solde a été réglé en décembre.

Quels sont les besoins des deux projets d'usine de teillage pour leur rentabilité ?

4 000 hectares seront nécessaires pour approvisionner chacune des 2 usines de teillage en projet. 2 lignes de 80 m de long sont prévues dans chacune. En pleine activité, soixante-dix personnes seront nécessaires pour faire tourner chacune des usines.

Quel avenir voyez-vous pour cette culture ?

La demande mondiale en fibre de lin est durablement dynamique. Les vêtements en lin sont à la mode tant dans les pays occidentaux, qu'en Asie. Les consommateurs sont en attente de produits naturels porteurs de sens. Les atouts du lin : fibre végétale naturelle, faible consommation d'intrants, production renouvelable... Les perspectives sont très favorables pour cette production aux multiples atouts, mais elle reste une culture à risques et très technique. ■



DORIANE CHARLOU

Entre marketing et pâtisserie

Âgée de 29 ans, Doriane Charlou, d'origine Guiclanaise, a accepté de nous rencontrer pour témoigner de son parcours atypique, riche en expériences, de par ses voyages, ses rencontres et les activités menées. Elle nous raconte ses études et son parcours de vie depuis sa majorité.

PEUX-TU NOUS RACONTER TON PARCOURS PROFESSIONNEL ET TES ÉTUDES ?

Après mon bac, j'ai décidé de préparer une licence en communication et traduction à Paris. De par ces études, j'ai été amenée à réaliser des stages à l'étranger. C'était obligatoire pour progresser en langue notamment. À 18 ans, me voilà partie pour deux mois de stage à Berlin dans l'événementiel. C'est très enrichissant comme expérience.

En deuxième année, je suis partie six mois en Erasmus à l'Université d'Innsbruck en Autriche. À mon retour, j'ai tout de suite enchaîné sur un voyage de quatre mois à New York, cette fois pour perfectionner mon anglais, toujours dans le cadre de mes études.

En janvier 2016, je suis rentrée en France pour terminer ma licence. J'ai poursuivi dans la même école pour préparer un master en management et marketing, tourné vers l'international. Cette fois je suis restée faire mes stages en France pour avoir quelques expériences également sur le marché du travail français. Mon master 2 obtenu, l'appel de la Bretagne a été plus fort. J'ai décidé de rentrer près de ma famille en octobre 2018, avec toujours dans un coin de la tête l'idée de repartir. J'ai commencé à travailler chez Prince de Bretagne dans le marketing où j'avais aussi des liens avec l'international. J'y suis restée deux ans et demi avant de vouloir découvrir autre chose. À ce moment-là, en lien avec un congé maternité, l'entreprise Grain de Sail cherchait un remplaçant en marketing. Ce fut une belle opportunité pour moi. J'y suis restée 6 mois.

PARALLÈLEMENT À TON ACTIVITÉ PROFESSIONNELLE, IL ME SEMBLE QUE TU AS UNE PASSION : LA PÂTISSERIE ?

Oui c'est bien ça. J'ai commencé à vraiment m'intéresser à la pâtisserie en 2016. Une envie de découvrir autre chose et de me lancer un petit défi personnel, ce qui m'a d'ailleurs amené en 2020 à passer mon CAP pâtisserie en candidat libre. C'était vraiment un défi personnel, pas du tout avec un projet d'en faire quelque chose au niveau professionnel. Et puis finalement, une fois mon diplôme entre les mains, je me suis dit que ce serait pas mal d'allier ma passion pour la pâtisserie et les voyages. J'avais pour projet de partir en Nouvelle-Zélande, d'y faire un Programme Vacances Travail. Finalement, avec l'arrivée du Covid, ce projet a été compromis.



En 2021, j'ai tout de même voulu partir, les frontières étant fermées dans beaucoup de pays, j'ai décidé de partir à Tahiti. En octobre, je suis arrivée là-bas, avec juste un aller simple, sans logement, ni travail. J'avais juste réservé cinq nuits dans un Airbnb. Avant de partir, je m'étais inscrite sur une plateforme de volontariat. Une maison d'hôte à Bora-Bora m'avait contactée et c'est ainsi que j'ai démarré mes premiers mois en Polynésie. C'est un système intéressant, je faisais quatre/cinq heures de volontariat par jour, en échange de quoi, j'étais logée. J'ai ainsi profité pour découvrir Bora-Bora et plusieurs autres îles comme Tahaa et Rangiroa, passer mon niveau de plongée, visiter les différents lagons... un vrai moment de reconexion.

Après quelques mois passés en Polynésie, appelée par de nouvelles aventures, j'ai voulu découvrir d'autres pays et suis partie au Pérou. Je souhaitais découvrir la culture du cacao. Sur le même principe de volontariat, j'ai eu l'opportunité de passer quelques semaines dans une ferme de cacao où j'ai beaucoup appris mais aussi transmis mes connaissances. Je leur ai apporté des idées de recettes, aidé à améliorer leurs visuels sur leurs emballages...

Cependant, alors que je venais d'arriver là-bas, un grand chef pâtissier d'un hôtel de luxe de Polynésie m'a contactée. J'avais en effet postulé pour travailler à ses côtés afin d'apprendre de nouvelles techniques dans cet hôtel parmi les plus réputés au monde. Un poste allait se libérer deux mois plus tard.

Après mon expérience au Pérou, j'ai donc repris le chemin de Tahiti où j'ai travaillé sur l'île de Marlon Brando, à Tetiaroa, pendant plus d'un an. Cet hôtel de luxe, ayant pour ambition de devenir le premier hôtel au monde zéro carbone, accueillait régulièrement des stars américaines, de grands entrepreneurs, etc. C'est ainsi que je me suis trouvée à faire des crêpes pour Kim Kardashian ou encore Britney Spears. Ce qui m'intéressait particulièrement, était de pouvoir travailler en pâtisserie avec de très beaux produits. J'ai énormément appris. Mon chef est aujourd'hui au Ritz au Japon.

Parallèlement, j'ai continué à découvrir la Polynésie, j'ai visité douze îles au total, j'ai nagé avec des baleines, assisté à la ponte et la naissance de bébés tortues, ... J'ai découvert la vie dans les îles, les habitants vivent au jour le jour, consomment ce qu'ils trouvent, un bateau les approvisionnant ne passant sur certaines îles qu'une fois tous les quinze jours voire tous les mois. On vit au rythme du soleil. Les réveils se font vers 4-5 heures du matin, et à 19 heures, la journée se termine.

Au bout d'un an et demi en Polynésie, la famille venait à me manquer. J'ai décidé de rentrer en Bretagne.

Depuis, j'ai pas mal d'idées en tête. J'ai hésité à repartir mais ça ne s'est pas encore concrétisé. Je préfère me concentrer sur mon projet de création d'entreprise, toujours en lien avec le marketing et la pâtisserie afin de lier mes deux passions et faire appel à toutes mes compétences. Toutes ces expériences m'ont donné le goût de la liberté et mon objectif est aujourd'hui de construire une activité qui me permettra de continuer à voyager régulièrement.

Nous lui souhaitons une bonne continuation et la concrétisation de ses projets professionnels, qui promettent d'être innovants ! ■



JACQUES FILLON

Le commerce dans la peau



EN CONTREPARTIE DE CE TEMPS PRIS SUR LE WEEK-END, NOUS REVENIONS TOUJOURS AVEC UN CADEAU POUR NOS ÉPOUSES.

Des noms comme le cirage « MAYOLA », le café « LEGAL » et la pâte à tartiner « NUTELLA », vous connaissez ? Loin de vouloir faire de la promotion pour ces produits, il nous a semblé intéressant d'en parler, en sachant que le précurseur de l'introduction de ces produits sur le territoire français habite depuis 3 ans à Saint-Draff en Guiclan. Il s'agit de Jacques Fillon, âgé de 96 ans. Rencontre.

QUEL A ÉTÉ VOTRE PARCOURS DANS LE DOMAINE COMMERCIAL ?

Après avoir effectué une école de commerce, dans les années 1958, j'ai vendu du cirage « Mayola » fabriqué à Rosporden. J'étais responsable des ventes dans le grand ouest. Pour la petite histoire, j'y ai rencontré Édouard Leclerc en blouse blanche dans sa petite épicerie de Landerneau. Je suis resté 5 ans dans cette entreprise.

Ensuite, je suis rentré comme directeur régional chez Legal pour promouvoir le café du même nom, dont le site de production est basé au Havre. C'était une marque qui n'était alors implantée qu'à Paris. À cette époque, il n'y avait pas un grain de café Legal vendu en Bretagne. Je manageais une équipe de 15 commerciaux qui parcouraient le grand-ouest en dauphine (voiture) estampillée « café LEGAL ». Dès que ce produit a été proposé dans les commerces, avec de surcroît cette consonance bretonne, nous avons fait un malheur. Les ventes ont explosé. J'y suis resté 6 ans.

QUAND ÊTES-VOUS RENTRÉ DANS LA SOCIÉTÉ FERRERO, DU NOM DE CET ITALIEN QUI LUI A DONNÉ SON NOM ?

En 1963, Ferrero, entreprise italienne, venait de s'implanter en France, près de Rouen et cherchait à se développer en France. Son produit phare était jusqu'alors « Mon Chéri », les chocolats à la liqueur de cerise. Après avoir passé des tests, j'ai été recruté en tant que directeur commercial. La société voulait développer les ventes en France d'une pâte chocolatée à base de noisettes.

CONNAISSEZ-VOUS L'ORIGINE DE CE PRODUIT ?

Après la guerre 1939-1945, les enfants Italiens souffraient de sous-nutrition. Pietro Ferrero, pâtissier réputé dans la ville piémontaise Alba travaillait avec son frère Giovanni, sur une recette destinée au goûter. Elle était composée de noisettes, cultivées dans la région, de sucre, de lait écrémé en poudre, d'huiles végétales et d'une pincée de cacao simplement, car les fèves de cacao étaient alors d'un prix inabordable. Le mélange de ces ingrédients était vendu sous la forme d'un pain de chocolat, solide, à couper au couteau, enveloppé dans une feuille d'aluminium.

En 1949, l'Italie est touchée par une forte canicule. Sous l'effet de la chaleur, le produit fond et les enfants se délectent alors du chocolat fondu sur leur pain. D'où l'idée de Ferrero d'inventer une pâte à tartiner, avec ce goût unique. Elle est d'abord vendue en vrac sur du papier, les enfants adoraient. Quand je

suis arrivé dans la société, le produit en question s'appelait « Noisetta » et était vendu dans une coupelle en verre. Au bout d'une année, nous nous sommes aperçus que lorsqu'elle tombait, la coupelle en verre se cassait, ce qui représentait un danger pour les enfants. Le nom de « Nutella » a été choisi ensuite avec un conditionnement en pot de verre.

COMMENT S'EST PASSÉE LA COMMERCIALISATION DU « NUTELLA » EN FRANCE ?

Le territoire était divisé en cinq secteurs. Je manageais donc ces 5 directeurs régionaux, qui allaient à la rencontre des grossistes. Tous les mois, nous faisons le point sur les statistiques de vente dans les bureaux parisiens appartenant à la société, place de l'Opéra. Je participais également aux négociations annuelles auprès des grandes centrales d'achat. Les chiffres d'affaires progressaient chaque année d'une manière importante. J'y suis resté 12 ans.

QUEL ÉTAIT L'ESPRIT DE L'ENTREPRISE ?

C'était, comme beaucoup de sociétés italiennes, de vraies entreprises familiales, avec un esprit très paternaliste. Il fallait répondre aux sollicitations de la direction, parfois, même le dimanche pour des réunions au siège italien. En contrepartie de ce temps pris sur le week-end, nous revenions toujours avec un cadeau pour nos épouses. J'ai reçu une lettre de Monsieur Ferrero en personne m'envoyant ses vœux en 1968 me félicitant pour mes résultats et mon bilan. Nous avons eu l'honneur d'être reçu à 3 reprises par le Pape Paul VI à Rome, en audience privée. Il nous faisait visiter l'intérieur des très nombreux édifices religieux. En 1970, nous avons reçu de ses mains une médaille commémorative à son effigie (voir photo).

APRÈS D'AUTRES PASSAGES DANS PLUSIEURS AUTRES ENTREPRISES, VOUS AVEZ PRIS VOTRE RETRAITE À 58 ANS. COMMENT ÊTES-VOUS ARRIVÉ À GUICLAN ?

J'ai trois enfants dont deux filles, habitant Saint-Malo et La Rochelle et un fils, opticien à Brest. Habitant précédemment à Saint-Malo, au vu de mon âge avancé, j'ai préféré me rapprocher de ce dernier et ai trouvé à acheter à Guiclan. N'étant pas dans le milieu associatif, je ne fais pas beaucoup de bruit et me plais bien dans ce village de Saint-Draff. ■



▲ L'équipe Ferrero en 1970 lors d'une invitation de l'entreprise au Vatican.

La médaille que Jacques Fillon a reçue du Pape Paul VI lors de ce voyage.

Nouvelles activités commerciales

» MARIE QUILLEC, photographe

"Moï c'est Marie, photographe solaire et passionnée. Je capture vos plus beaux moments pour en faire des souvenirs inoubliables, chargés d'émotion. Que ce soit en famille, lors d'un mariage, pour célébrer l'amour d'un couple, une grossesse ou encore avec votre animal, chaque séance est pensée pour refléter qui vous êtes. Mon approche se veut sincère, avec un style authentique, pour retranscrire la pureté des émotions. Chaque photo raconte une histoire, la vôtre, celle que vous chérez pour toujours. Mon objectif : figer ces instants précieux, avec toute l'âme et l'émotion qu'ils méritent."

Contact : 07 77 77 72 54



» TERRAMEX, terrassement/transport/aménagement paysagers

Cédric Loussaut, 28 ans, après plusieurs années d'expérience, a créé l'entreprise Terramex, située sur notre commune, afin de répondre aux attentes des particuliers comme des professionnels, sur un rayon de 30 km à la ronde. Cédric propose les services suivants, en ayant à cœur de répondre aux choix de ses clients : travaux de terrassement et d'aménagement d'habitation, allées et parking, raccordements en tranchée, aménagements de jardin traditionnels et contemporains, terrasse et clôtures. Il assure également le transport de gravats ainsi que le transfert d'engins, pour les particuliers comme pour les professionnels.

Contact : 06 70 83 29 94



» STEVEN TACCOEN, entretien maisons

J'habite au bourg de Guiclan. J'effectue des petits terrassements pour faire des allées, de la pose de clôture, du pavage et dallages, de l'entretien de jardin, de l'inspection de réseaux quand des canalisations sont bouchées, du drainage extérieur pour des problèmes de remontée d'eau dans les maisons. Mon principe : un besoin, un service. J'aime bien établir une relation de confiance et être à l'écoute de mes clients. Je préfère effectuer des petits chantiers afin d'être plus disponible pour mes clients.

Contact : Contact 07 83 95 29 56
hj.amenagements@gmail.com

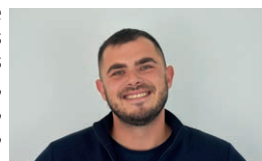

» VERTIGES ET SCIES

Sylvain Gouot, de Kerlaviou, David Bouget et Marc Chéreau sont amis de longue date et ont décidé de créer leur propre entreprise d'élagage et d'abatage : « Vertiges et scies ». Ils interviennent chez les particuliers, pour les collectivités et également en sous-traitance pour d'autres entreprises qui auraient besoin de leur confier des travaux d'abatage ou d'élagage. Leur rayon d'action est d'environ 40 km autour de Guiclan.

Vertige & Scie, 8 Kerlavion, Guiclan

Contact : 07 89 68 47 80 – sarl.vertige.bzh@gmail.com



» SERVICES ÉLORN-PROTECTION GUICLAN

Technicien en protection incendie depuis 10 ans, Ludovic Caradec vient de reprendre l'entreprise Élor Protection de Plougarnou, dont il était salarié, et en a transféré le siège à Kermat en Guiclan. Menuisier-agenceur de métier, Ludovic s'est rapidement reconverti dans la vérification et l'installation de matériels de sécurité incendie. Ses activités sont le contrôle, l'installation, la mise en service et l'entretien d'extincteurs, de systèmes d'évacuation des fumées, d'alarmes incendie, des éclairages de secours, des lances incendie, des extinctions automatiques... sa clientèle : commerçants, artisans, professions libérales, agriculteurs, collectivités, écoles, ainsi que les particuliers.

Contact : 02 98 20 52 38



» MARION VELLY, orthophoniste

Marion Velly, 30 ans, habitant Kermat vient de s'installer début septembre comme orthophoniste dans la maison médicale. Elle exerce son métier depuis 2018. Pour prendre RDV, inutile d'appeler sur son portable, sauf si vous n'êtes pas informatisés, auquel cas vous laissez un message et elle vous rappellera. Il faut aller sur le site « PERFACTIVE », vous vous enregistrez, et Marion Velly vous rappellera pour votre 1^{er} RDV.

Horaires : lundi, mardi, jeudi de 8 h 45 à 17 h 30 – 18 h
1 semaine sur 2 : mercredi matin et vendredi matin
et 1 semaine sur 2 : uniquement le vendredi matin.

Contact : 06 68 60 65 80



» CONCEPT BÂCHES

Implantée en 2024 en zone artisanale de Kermat, Concept bâches était auparavant située à Plouédern. L'entreprise, créée par Christian Orner, est spécialisée dans la conception, la fabrication et la pose de toiles et bâches sur mesure pour des clients situés dans des domaines d'activité comme le transport, l'industrie, l'agriculture, le tourisme, les TP... L'atelier de 750 m² est équipé de machines industrielles qui permettent la conception précise de toiles en polyester ou PVC de qualité et de toutes tailles, pour les demandes de professionnels et aussi de particuliers. L'effectif est aujourd'hui de 3 personnes.

Contact : 02 98 21 57 86



» GLADYS LE COZ, sage-femme

Gladys Le Coz est âgée de 26 ans et habite Plouigneau. Elle a décidé de rejoindre la maison médicale en tant que sage-femme. Elle exerce depuis juin 2022. Elle peut réaliser le suivi de grossesse complet, comprenant le suivi mensuel, les monitorings, la préparation à la naissance classique ou en piscine, ainsi que les visites à domicile. Elle assure le suivi gynécologique annuel. Elle propose également des consultations de rééducation périnéale. Les RDV sont à prendre sur Doctolib.

Horaires : du lundi au vendredi de 8 h 30 à 18 h 30 – 19 heures

Contact : 06 24 55 69 08



» LG SPEAKER

LG Speaker au service de l'événementiel sportif ! Speaker de matchs de handball, football, trails, courses hors stades et salons, Sébastien Le Goff propose de réaliser l'animation de vos événements et de bonifier vos organisations. Sa mission principale est d'animer, de motiver et d'informer le public tout au long de vos événements. Ce rôle va bien au-delà de la simple annonce des scores ou des joueurs, il vise à créer du lien et fédérer les passions autour du sport.

Le Goff Sébastien, lieu-dit Kerriou, 29410 Guiclan
Contact : 06 26 64 18 47 – lgspeaker@outlook.fr



» MAREC HOME

"Je m'appelle Audrey Marel, j'ai créé mon entreprise de ménage et repassage à domicile chez les particuliers qui se nomme Marel Home, installée sur le secteur de Guiclan (j'interviens dans le secteur et sur 20/25 km aux alentours). Mes prestations de services sont les suivantes : Ménage, repassage et nettoyage de vitres à domicile (particuliers seulement) ; 50% de crédit d'impôts et une qualité de service garantie. Pour toutes informations supplémentaires, devis ou tarifs n'hésitez pas à me contacter directement."

Contact : 06 10 90 47 01 – marel.audrey@outlook.fr

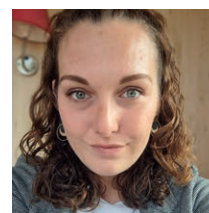

» TANGO LÉON

Tango Léon est une école de Tango Argentin. Son programme pédagogique progressif vous permettra d'obtenir toutes les bases nécessaires à la pratique de cette envoûtante activité.

C'est après une bonne vingtaine d'années de danses de société qu'en 1998 Patrick Blochet découvre le Tango Argentin. Il ne le quittera plus et après quelques séjours studieux à Buenos Aires, de nombreux stages dans toute l'Europe avec les plus grands Maestros Argentins et enfin un très long cycle d'apprentissage de l'enseignement, il commence à enseigner cette danse magique en 2008. Sa passion pour la danse n'aura désormais d'égal que celle de la transmettre.

Les cours sont donnés à Taulé, dans la salle du « Patro » tous les mardis (hors vacances scolaires) à partir de 19 h 30 (débutants) et 20 h 45 (intermédiaires/avancés).
<https://tango-leon.fr>

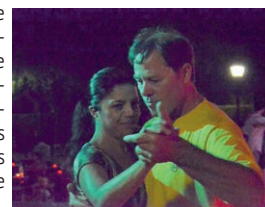

» SÉBASTIEN LEFÈVRE, scierie

Sébastien Lefèvre, habitant à Guiclan a repris la scierie de Pascal Séach depuis le mois de mars 2024. Son activité est principalement basée sur le sciage à la façon : les clients lui envoient le bois brut, les troncs d'arbre, beaucoup de résineux, et il débite et rabote suivant leur demande, pour du bois de charpente, de terrasse, d'ameublement... Il peut également envoyer le bois pour traitement en classe 3 ou 4. Il réalise actuellement plusieurs abribus pour la commune de Guiclan. Auparavant, après avoir obtenu un bac pro « menuiserie, agencement », il a travaillé cinq années dans 2 entreprises de menuiserie de la région.

Contact : 06 61 03 50 42



» ATRUCK, tachygraphe en complément du contrôle technique

Lionel Morel habite Saint-Thégonnec. Il a décidé de s'installer à Kermat, en juillet 2024, étant donné le nombre important d'entreprises liées aux transports, et surtout, celles qui doivent effectuer des passages aux mines tous les ans. Il peut assurer toutes activités de contrôle et d'installation de chronotachygraphes⁽¹⁾, d'éthylotest antidémarrage (ead), de limiteurs de vitesse, de contrôle extincteurs et de montage d'accessoires. Il devrait démarrer en mars 2025, une fois le bâtiment terminé.

⁽¹⁾ Le chronotachygraphe est un appareil électronique enregistreur de vitesse, de temps de conduite et d'activités installé dans un véhicule de transport routier.



» ARNAUD LE DUC, « Les routes du chanvre »

"Riche d'une expérience d'un an dans la culture du chanvre, en Creuse, à la Ferme Bio de Pigerolles, je sillonne le Grand Ouest, avec mon camping-car, pour commercialiser fleurs et cosmétiques, principalement dans les bars-tabacs de la région. Je me suis également rapproché d'un liquoriste, originaire de Pleyber-Christ, Olivier Duval et son entreprise Ô Liqueurs, afin de créer un alcool bio aux fleurs de chanvre proposé dans les bars à cocktails. Affaire à suivre..."

Contact : 06 50 64 88 97



» JOHN-HENRI LEBAUDE, carreleur

John-Henri Lebaude, carreleur de formation, ayant exercé 5 années dans une entreprise de Saint-Pol-de-Léon, vient de s'installer au 1^{er} septembre à son compte comme auto-entrepreneur. Il intervient sur de nouveaux chantiers ou pour de la rénovation intérieure en cuisine, salle de bains, et aussi pour des créations ou rénovations extérieures (terrasse...). Un de ses premiers chantiers a été la réfection du revêtement carrelé à la piscine de Landivisiau. Il effectue également de la pose de pierres de parement.

Contact : 06 83 91 32 74 – jhlcarrelage@gmail.com



» MAISON ANAGRAL, vêtements et accessoires

Anaëlle Abgrall, de Kerofil, nous fait part de la création de son activité : "Maison Anagral est une marque de vêtements et d'accessoires intemporels. Ils sont créés à partir de tissus et de pelotes de laine déjà existants, issus de stocks dormants de particuliers et de professionnels. Ce qui signifie que les pièces sont toutes uniques. Je chine, je dessine et pense les vêtements jusqu'à les confectionner dans mon atelier en Bretagne et plus particulièrement à Guiclan. Vous pouvez retrouver mes créations sur mon site internet."

Instagram : @maisonanagral
Site internet : www.maisonanagral.fr
Mail : maisonanagral@gmail.com



Guiclan Autrement



www.guiclanautrement.com



Guiclan Autrement

Chers Guiclanaises et Guiclanais,

Une nouvelle année est passée avec des moments heureux et agréables pour certains d'entre vous et plus compliqués pour d'autres. Les aléas de la vie dit-on !

Les nombreuses associations de la commune, par leurs différentes animations, viennent atténuer ces périodes quelques fois difficiles. Ce maillage diversifié est pérenne grâce aux bénévoles ; nous profitons pour les remercier chaleureusement.

Les travaux du pôle enfance/médiathèque ont débuté. Beau projet que nous avons soutenu bien que d'autres options étaient pour nous préférables.

Nous sommes ravis de lire, en 2024, que la majorité municipale a pris conscience de l'importance de pas « grignoter » des terres agricoles.

Ce sujet était l'un des points prioritaires de notre programme lors des précédentes élections de 2020 : « Nous établirons un plan d'aménagement pour la création d'un éco-lotissement qui intégrera des petits collectifs intergénérationnels afin de limiter la consommation de terres agricoles : » (extrait de notre programme élections municipales 2020).

Autres sujets :

Les travaux sur le mur de l'école de Penzé sont en cours, nous espérons que cela permettra d'envisager la réouverture prochaine de l'école.

L'entretien de notre réseau routier notamment en campagne, des espaces verts des lotissements et de nos différents bâtiments communaux restent pour nous toujours insuffisants. Nous saurons revenir sur ces sujets lors de nos différentes commissions et conseils municipaux.

Depuis quelques mois, nous sommes dans une situation nationale et internationale mouvementée qui plonge certaines entreprises dans des difficultés économiques.

Nombreuses et diversifiées sur notre commune (artisans, commerçants, agriculteurs...), celles-ci restent source d'emplois et sont la garantie d'une vie agréable et épanouie. Continuons de faire travailler ce réseau local.

Notre ligne de conduite : solidarité et entraide restent nos valeurs fortes.

Bonnes fêtes de fin d'année à tous
Bonne année 2025 – Bloavez Mad

CONCOURS DE PHOTOS

Résultats du 4^e concours



28 personnes ont participé au 4^e concours de photos : 16 adultes et 12 enfants.

72 photos ont été exposées lors du Pardon de la Paroisse. 1 000 € ont été attribués aux gagnants de ce concours.

▲ Les récompensés avec Sabrina Scouarnec et Jean Michel Croguennec de la Municipalité



▲ Isabelle Kerouanton
"Voyage extraordinaire"

▼ Emma Cabon
"Au petit matin"



▲ Anne Kerbrat
"Champ de chamallows"



▶ Hélène Thiebault
"La gambille de Guiclan"

PRIX
ADULTES



▶ Axel Prigent
"L'écrasement"

▼ Ethan Le Belleguic
"Craclove"



▶ Noah Cabon
"Lotissement de la vallée en lumières"

TOUS À VOS OBJECTIFS POUR LE CONCOURS DE 2024-2025

Les photos devront être prises entre le 1^{er} juin 2024 et le 31 mai 2025. 1 000 € de prix.

3 THÈMES

- Photo insolite ou mise en situation humoristique en lien avec Guiclan.
- Photo prise lors d'un événement (fête, loto, kermesse...) passé dans l'année sur la commune.
- Photo « Dans mon assiette ».

2 photos par thème et par personne, avec catégorie adultes et enfants.

Règlement sur le site.

PRIX
JEUNES